京城日報
朝刊
朝夕刊八頁

社説　馬を愛せよ

四月一日から愛馬週間が始つた。こゝにこと新しく説くまでもなく馬匹資源の充實強化と、その資質向上は産業上、國防上不可缺の問題であつて、殊に今日戰時下における馬の役割は一層重大を加へてゐる。我が朝鮮は古來役畜の利用が殆ど畜牛に倚存してゐた關係から、馬についてはその生産利用等の素地が極めて乏しかつたのである。然るに總督府政以來當局において馬政擴充計畫と軍馬資源強化に關する應急施設計畫を樹て、これを中核として諸般の指導奬勵に努めて來た結果、近年やうやく進歩の跡が見えるやうになつた。然しながら内地のそれに比較すれば未だ格段の[illegible]質量共にはるかに劣つ[illegible]とはいふまでもない。[illegible]にかて年中行事として實施[illegible]愛馬週間は、即ち馬の資質向上と、資源強化のために馬事思想の普及を圖らうとするものであつて、今回は馬事[illegible]の週間であるだけにその意義は特に深いものがある。

産業上における馬の役割の重大であることは勿論であるが、又我が軍にかても北支の一部で[illegible]うに戰時における[illegible]に大きく、その素質、[illegible]は戰争に至大な影響を與へ[illegible]である。即ち強靱な馬が多[illegible]ればそれだけ兵隊の苦勞が増し、戰闘力が減り、機動力が鈍つて來ること云ふまでもない。今次の歐洲大戰に於て獨逸軍は自動車に、ある地點まで馬を乘せて運びそこから馬を活躍せしめるといふ方法をとつた。これを行つて非常な成果を擧げた例があり、斯くの如く各國共に戰場における馬の利用といふことについては重大視してゐるやうである。殊に東洋の作戰地には機械力を利用し得ない山岳や濕地帶或は密林など不整地が多い關係上軍馬の利用は特に考慮されねばならぬ。從つて今後にかてはたゞ速力のみを主とする華奢な馬であつてはならぬ。地道で堅實な持久力に富む馬が必要となつてくることは當然である。このことは軍馬に限らず産業用の馬にも當嵌る問題であつて、馬の資質の改善向上は特に現下喫緊の問題である。

本府に於て今回朝鮮馬事令を發布實施されたのも、要するに從來統制のなかつた民間の馬事機能を吸收統合して、當局の馬政に順應協力せしめ、朝鮮における軍用適格馬並に産業用馬の資源を充實確保するといふのであつて、朝鮮が大陸兵站基地としての重大な立場に鑑みて、斯かる馬事思想の普及昂揚を圖らうといふ施措は、洵に時宜に適したるものとして同感に堪へない。歴史を繙いて民族興亡のあとを顧みれば、馬に親しむ民族は榮え、馬を疎んずる民族は亡んでゐることを知る。我らは此の物云はぬ産業國防の戰士である馬の飼育法の改善、使役鍛錬の徹底、馬術知識の向上などと馬を能く知り、強い馬を多く生産せしめなければならぬ。これがためには馬に最も親しみ、馬を最も愛することが何よりも肝要であることを知るべきである。

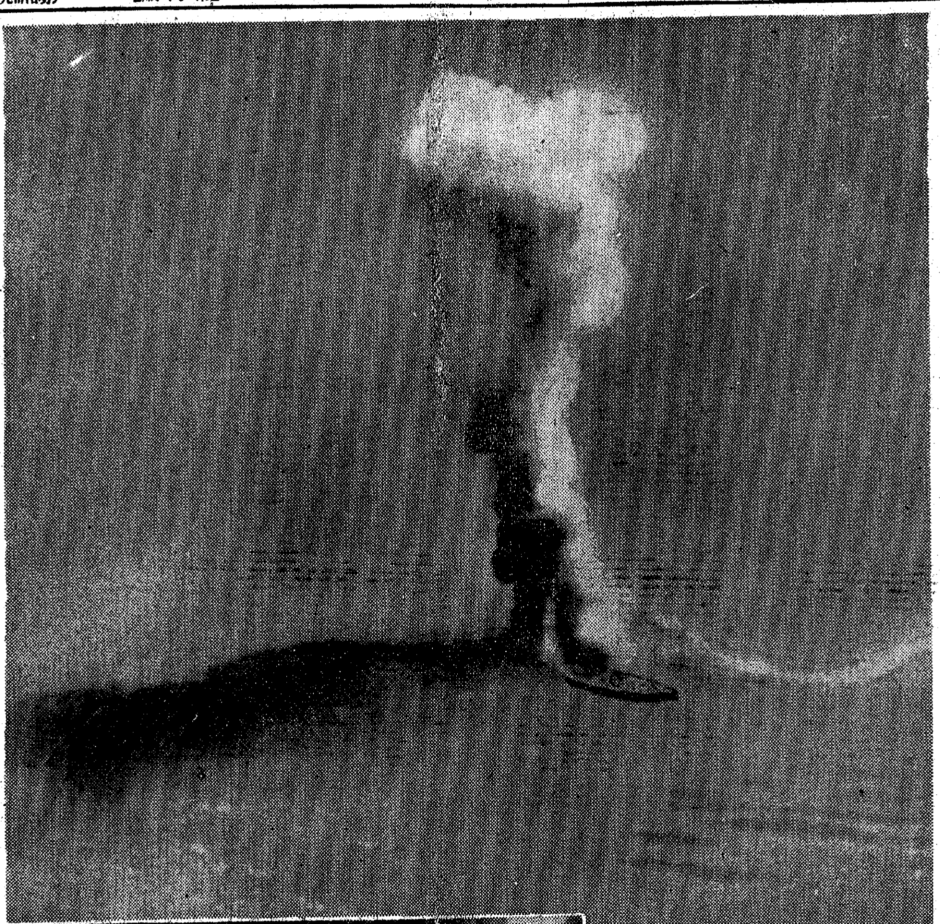

わが海鷲精鋭　去る二月十七日バンカ海峡南方において英驅逐艦および大型輸送船を轟沈

（上）英驅逐艦A級に爆彈命中轟沈の状況（下）右方は油槽船に爆彈命中右に傾いた瞬間　左方は既に沈沒直後の英驅逐艦

（いづれも海鷲撮影・海軍省提供・海軍省許可濟第一七五一號）

敵機二十二を撃墜破
ダーウイン、モレスビー爆撃

大本營發表（四月一日午後四時三十分）一、帝國海軍航空部隊は三月二十八日ポートダーウィンを爆撃諸軍事施設を破壊し、擬装隱匿中の敵機三機を炎上せしめ歸途米增援戰闘機七機餌物の追躡をうけ敢然これと空中戰を交へその四機を撃墜せり、さらに三十日同地を猛襲しわが戰闘機隊は敵戰闘機十機と交戰數回にして九機を撃墜、攻撃隊は飛行場ならびに諸軍事施設に全彈を命中せしめこれを破壊せり　二、帝國海軍航空部隊は三月二十四日より二十八日まで連日ポートモレスビーを攻撃、敵戰闘機六機を撃墜し飛行場高角砲陣地兵舍などを爆破せり

敵、對日反撃の夢を爆碎

【東京電話】わが無敵海鷲は米英より增援部隊を得て空軍の再建に狂奔する濠洲のポートダーウィンおよびニューギニヤ島のポートモレスビーを[illegible]二機を撃墜破して敵の企圖する對日反撃の夢を粉碎した、すなはち去る廿八日わが海軍の攻撃機隊はポートダーウィンを爆撃[illegible]飛行機をはじめ諸軍事施設に[illegible]びて悠々歸途についたがその時最近米から增援された米最新鋭戰闘機ピー四〇型七機が猛然追撃し來つた、對戰闘機戰では攻撃機は利の少いことを知りつゝも見敵必殺の意氣に燃えるわが海鷲は敢然これと空中戰を交へその四機を撃墜した、さらに卅日には戰闘機の掩護下にわが攻撃機隊が同地を猛襲、敵も戰闘機十機をもつてこれに對し彼我の間に戰闘機對戰闘機の大空中戰が展開されたが忽ちにして敵の九機を撃墜し殘る一機を遁走せしめた、また他の一隊は廿四日より廿八日の連日にわたりポートモレスビーを攻撃最近增援された英のハリケン、スピットファイヤーなどを相手に華々しい空中戰を展開その六機を撃墜したが、これらわが海鷲の空中戰における赫々たる戰果は單に技術および精神力の優秀さを示すばかりでなく世界に冠たるわが輝く陣にあがる勝利の凱歌を示すものである

陸軍異動

陸士校長に牛島中將
篠塚中將は軍事參議官專任

【東京電話】陸軍では軍事參議官兼陸軍士官學校長篠塚義男中將の兼職を解き軍事參議官專任とし、その後任として北滿警備に活躍中であつた牛島滿中將を補しさらに陸軍豫科士官學校長には北支に部隊長として活躍中であつた富永信政中將を起用することに決しこれに伴ひ異動を一日左の如く發令した、陸軍省發表――今般左の如く發令せられたり

免兼職　軍事參議官兼陸軍士官學校長　陸軍中將　篠塚義男
補陸軍士官學校長　陸軍中將　牛島滿
補陸軍豫科士官學校長　陸軍中將　富永信政
補大阪聯隊區司令官　陸軍少將　下川義忠
補福岡聯隊區司令官　陸軍大佐　石田義顯

牛島中將略歴　戰時下陸軍將校育成の重責にあたる陸軍士官學校長の要職に補された牛島滿中將は鹿兒島縣の出身、陸士陸大卒業後下關要塞參謀、戸山學校教育部長などを經て滿洲事變直後荒木、川島、林三陸相の高級副官として鮮かな女房振りを發揮して聯隊長に轉出、次いで少將に進級して熊本旅團長に榮進支那事變には永定河の歴史的渡河にまた杭州灣の敵前上陸に偉功をたて各地に轉戰して赫々たる武勳に輝く將軍である、過般の論功行賞には殊勳甲として功二級を賜つてゐる、内地歸還後豫備士官學校長に補され陸軍幹部育成にあたり多大の功績を殘して再び部隊長として北滿警備の重責に當り現在に至つたもので今回貴重なる實戰の經驗とその嚴格なる人格を買はれて士官學校長の重職に拔擢されたものである

富永中將略歴　東京出身、陸士陸大卒業教育總監部課員を經てドイツへ出張、陸士教官、教育總監部課長、陸軍幼年學校長を經て北支各地に部隊長として轉戰赫々たる武功をたてた

地方海軍人事部
長野、神戸、福岡に新設

【東京電話】海軍では今回長野、神戸、福岡の三市に地方海軍人事部を新設することゝなり初代部長の任命を一日海軍省より左の如く發表された

右三地方海軍人事部はそれぞれ横須賀、呉および佐世保人事部に屬し長野縣下、兵庫、岡山兩縣下ならびに福岡縣下における海軍兵の徴募、召集、點呼、在郷軍人および在郷軍人會の指導軍人援護ならびに軍事思想普及などに關する事務を掌るものなり

四月一日長野市、神戸市、福岡市にそれぞれ地方海軍人事部を設置せられ初代部長に次の如く任命せられたり

海軍大佐　古田中博　補長野地方海軍人事部長
海軍大佐　高橋一松　補神戸地方海軍人事部長
海軍大佐　東郷實　補福岡地方海軍人事部長

陸鷲衢州、麗水猛襲

【南京一日同盟】支那派遣軍報道部發表（一日午後六時）陸軍航空部隊は本一日戰爆連合の大編隊をもつて浙江省衢州および麗水飛行場を急襲飛行場諸施設および集積せる燃料を爆碎炎上せしめ敵空軍根據地再建の企圖を破摧せり

山東中部の敵を猛攻中

【山東中部〇〇前線一日同盟】さきの我が中部山東作戰により壊滅を導はれた于學忠麾下の殘存軍は最近又も同地區に侵入蠢動しつゝあるので我が竹林、引地、乙守の各部隊は卅日拂曉一擧に敵殲滅の火蓋を切り目下〇〇および〇〇附近において第百十三師の一部を捕捉猛攻中である

褚外交部長
重光大使訪問

【南京一日同盟】國民政府外交部長褚民誼氏は一日午後三時官邸に重光大使を訪問天津、廣東兩英租界行政移管並に[illegible]に關する日本側の厚意に對し國民政府の深甚なる謝意を表したのち二時間にわたり種々要談を遂げた

東條首相
宮崎神宮に參拜

【宮崎電話】九州視察中の東條首相は、一日午後零時四十八分宮崎市に入り縣廳にて職員に訓示をなしたのち、官幣大社宮崎神宮に參拜、神武天皇の御神靈に大東亞戰爭完遂を恭しく祈念、同三時半宮崎發大分に向つた

企畫院改組
人事發令

企畫院書記官　菅原良忠　命企畫院總裁官房總務室第一課勤務
企畫院調査官　眞山寛二　命企畫院第二部附兼企畫院第六部第一課勤務
同　田中申一
同　男爵　田中龍夫
同　堀文身
命企畫院第一課勤務（各通）
企畫院事務官　森崎久壽　命企畫院第二部第一課兼企畫院第一部第一課勤務
企畫院書記官　林修三
企畫院調査官　細野恒一　命企畫院第四部第一課兼務（各通）
企畫院調査官　鎌田正太郎　命企畫院第二部第一課兼務（各通）
同　佐伯喜一
企畫院技師　中井淳　命企畫院第二部第三課勤務（各通）
同　田口良明
企畫院調査官　內田源兵衞　命企畫院第一部第三課勤務

南總督歸任

京城驛の全通式に參列した南總督は一日午後一時卅五分驛北安東を出發、京城驛にて午後九時四十四分東京城驛着歸城した

―人―

◇京畿道稅務氏（釜山放送局長）新任挨拶のため一日本社來訪
◇荻原孝一氏（朝鮮建築會長）就任挨拶のため一日來社
◇山本壽太氏（前平南參與官）退官挨拶のため一日來社

定期昇進及異動
卅一日附

陞敍高等官一等　全羅北道知事　武永憲樹
陞敍高等官一等　京城帝大教授　下坂實
同　大屋正吉
同　松坂佐一
陞敍高等官二等
[illegible]
陞敍高等官三等
[illegible]
陞敍高等官四等
[illegible]
陞敍高等官五等
[illegible]
陞敍高等官六等
[illegible]
陞敍高等官七等
[illegible]
陞高等官四等待遇
[illegible]
陞高等官五等待遇
[illegible]
陞高等官六等待遇
[illegible]
陞高等官七等待遇
[illegible]
高等官七等待遇
[illegible]
高等官八等待遇
[illegible]

新体制
賣手も買手も
ありがたう！
ホプラ・インク

特許土持式架空索道
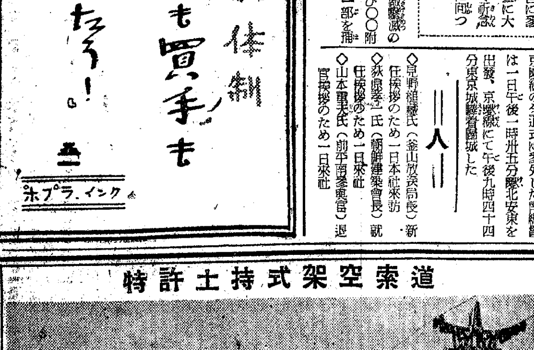
東京索道株式會社
東京市蒲田區古市町二九二
電話蒲田四四八八・五〇二九番
朝鮮出張所
京城府孝子町一五二
電話光化門(3)三四五七番
總代理店
淺野物産株式會社

呼吸器病・心臓病　X光線　一般内科　京城永樂町
佐藤內科
院長醫學博士　佐藤八五郎
電話本局②二八四五・②五八八四

齒科一般及レントゲン科
クロダ齒科
本町一旭ビル二階

外科　肛門病科
醫學博士　朴昌薫
京城府樂園町一三五番地
電話(光)一四五二

完全配合
朝鮮畜產株式會社特約店
養鷄、家畜飼料
大梅商店
京城府齋町五八　電話光化門七三二二番

兵器へ電力を！
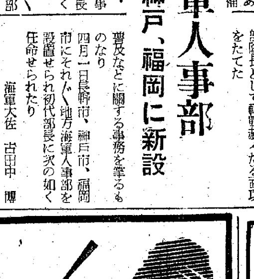
良質電球で電力を節約して下さい――節約された電力が彈丸になり、戰車を造ります…
マツダランプ
東京芝浦電氣株式會社　マツダ支社
B—78

增産だ！
体力だ！
胃腸・榮養・疲勞に
全力を振ふため榮養不良を克服しよう
錠劑わかもとは疲勞と衰弱の防止に不可缺のビタミンB複合體を豐富に補給する上に、強力な三消化酵素（蛋白酵素・澱粉酵素・脂肪酵素）で胃腸機能を振興し、食物の榮養化率を昂め二重作用で能率的に榮養を促進する點、從來の榮養劑の追從を許しません（一日數錠）
錠劑　わかもと
乳兒に粉末
わかもと本舖

貯銀、金融組合の非課税預金利下げ
甲乙銀間の利開き是正
四月一日實施

朝鮮所得税令ならびに、資本利子税令の改正實施に伴ひ、預金利子については新に百分五の税率引上をみるに至つたので、朝鮮金融團では貯銀の非課税預金の公表金利現行三分四厘を一厘五毛方引下げ三分二厘五毛以下とし、甲銀乙銀信託、東拓間の金利の均衡をはかることに決定、左の如く四月一日から實施することになつた

現行貯銀金利は十六年十月一日三分六厘を二厘方引下げたもので、特に注目すべきは特約貯金については、長期個人預金に限り公表、金利と別個の金利を附し二年以上三分三厘以下、三年以上三分三厘五毛以下、四年以上三分四厘以下とし從來の金利一本制を複數建に改めたことである

一方金組でも加盟金融機關との金利均衡をはかる趣旨のもとに、定期預金非組合員金利は三分二厘以下、組合員六ケ月もの三分四厘以下一ケ年もの三分五厘以下とそれぞれ一厘五毛方の引下を行ふことになつた、なほ甲銀乙銀信託、東拓預金々利は現行のまゝ据置きである

甲銀定期預金 年三分四厘以下（現下三分四厘以下）

乙銀間 年三分七厘以下（現行三分七厘以下）

貯銀特約貯金 一年以上三分二厘五毛以下（現行三分四厘以下）（三分六厘五毛以下）

但し個人より受入れたる特約貯金に對しては左記利率によることを得

二年以上三分三厘以下、三年以上三分三厘五毛以下、四年同三分四厘以下

信託會社 金錢信託一年以上三分七厘以下（現行三分七厘以下）

利金那貯合 二年三分九厘以下（三分九厘以下）

三年同四分二厘以下（四分二厘以下）

東拓定期預金三分四厘以下（三分四厘以下）

參考

金組定期預金非組合三分二厘以下（三分四厘五毛）、同組合員六ケ月三分四厘以下（三分五厘五毛）、同一ケ年三分五厘以下

金融團幹事長談

◇……今般朝鮮においても朝鮮所得税令ならびに朝鮮資本利子税令の改正あり、預金利子（運用不特定金錢信託の利益を含む）については從來に比し、合計百分の五の税率引上を見るに至つたため、貯銀のいはゆる非課税預金の公表、金利引下げを行ひ課税預金（甲銀乙銀、信託、東拓）間の金利の均衡を圖ることとした、他方長期性預金增勵の趣旨から、內地同樣朝鮮臨時租税措置令ならびに同令施行規則を改正、銀行および信託の個人長期性預金に關しては第二種所得税ならびに資本利子税の納付者合計百分の一乃至百分の五だけ預金者負擔税率を輕減せらるゝことゝなつたので、この輕減相當額を貯銀側預金者にも均霑せしめようとする趣旨のもとに、貯銀特約貯金については個人預け入れのものに限り長期預け入れのものに關し、公表金利と別個の金利を附することとし從來の金利一本建制を複數建に改めることゝなつた

◇……なほ金組でも右趣旨に順應し公表金利を引下ぐるとゝもに預け入れの期間に應じ、公表利息の外に一定率の增額を行ふことゝなる豫定である

金組金利も利下げ

朝鮮金融團は朝鮮臨時租税措置令ならびに同令施行規則の改正に伴ひ鮮內各金融機關の預金々利調整を行ふため貯銀の特約貯金現行三分四厘以下を一厘五毛方引下げ一ケ年以上三分二厘五毛以下と改訂一日から實施したが一方金融組合でも右に順應し定期預金利率を左の通り改正、日から實施した

（イ）組合員六ケ月以上年三分四厘以下、同一ケ年以上年三分五厘以下

（ロ）非組合員六ケ月以上年三分三厘以下

即ち今回の改正で現行預金々利は一齊に一厘五毛方引下げられたわけで、定期預金で一ケ年以上經過のものに對する利息は朝鮮臨時租税措置令ならびに同令施行規則に規定する税率輕減の方法に準じ次の標準で算出することになつてゐる

但し今年三月卅一日以前から引つゞき預入れたものについては四月一日以後最初に到來の證書面期日から遡り計算し、その期間が一年六ケ月以上のものはこれを二年以上經過したものとして取扱ふことになつてゐる、（イ）一年以上二年に滿たざる間において支拂ふ場合、公表利率に年三毛を加算したる利率（ロ）二年以上三年に滿たざる間において支拂ふ場合、公表利率に年六毛を加算したる利率（ハ）三年以上四年に滿たざる間において支拂ふ場合公表利率に年九毛を加算したる利率、（ニ）四年以上五年に滿たざる間において支拂ふ場合、公表利率に年一厘二毛を加算したる利率

官民一致總力擧げ"馬事"振興を期せ
馬事會發會式上 總督告辭

朝鮮馬政擴充計畫を更に強化するため朝鮮競馬協會に代つて新設された朝鮮馬事會では、一日午後三時半から朝鮮ホテルで發會式を擧行したが、席上、總督は次の如き告辭（大野總監代讀）を行つた

總督告辭

本日茲に朝鮮馬事會の發會式を擧行せらるゝに當り一言所懷を述ぶるの機會を得たるは本職の欣幸とする所である

惟ふに 我國は肇國以來幾多の聖戰を經て以て世界平和に寄與すべく、聖戰茲に六年に及び特に大東亞戰爭勃發以來連戰連勝古今未曾有の大戰果を收め大帝國の威武を宇內に輝かしめたることは國民の齊しく感激と感謝とに堪へない所である

我等國民は二千六百年必勝不敗の尊き皇國の歷史に鑑み、萬難を克服打開し、聖戰の目的を完遂すべき重大時期に際會せり、此の秋に當り軍用適格馬の增產、並に其の資質向上を企圖することは、皇軍の作戰に支障なからしむると共に銃後の產業上緊急缺くべからざる施設である。本府は政府の馬政國策に基き

既定の 朝鮮馬政擴充計畫を更に強化し、以つて半島馬事の體制を刷新して、國家の要請に副應し、朝鮮馬政の完璧を期せんとす、これが爲め朝鮮馬事會を新設して本府馬政と表裏一體となり民間馬事の總力を結集して馬事奉公に精進せしむるため、朝鮮馬事會令を公布し本日朝鮮馬事會の發會式を擧行せらるゝに至れり、邦家のため洵に慶賀に堪へざる所である、抑々我國馬政の大本は明治三十七年四月七日畏くも明治大帝の叡慮を奉體し時の政府に於て確立せらるゝに始まりたるが、朝鮮の馬政は他の諸行政に比して著しく遲れたるは、大陸前進兵站基地の使命上甚だ遺憾とする處なるのみならず、特に明治大帝の叡慮に副ひ奉り恐懼に耐へざる次第にして

大東亞 戰爭を契機として官民一體となり且つ軍部と密接に協力し以て朝鮮馬事に奉公せんことを期せねばならぬ、朝鮮馬事會の使命は帝國馬政を基とする朝鮮馬政と表裏一體となり、馬事各般に亙り其進展を企圖せんとするものにして、其責任極めて重大なり、各位は本會の趣旨に添ふ朝鮮馬事會の振興に寄與の誠を効されたし

一言告辭とす

日銀改組委員等任命

【東京電話】大藏省では日本銀行法に基き現在の日本銀行を改組するため、一日附をもつて改組委員長賀屋藏相以下改組委員廿三名を次の如く任命した、右日銀改組委員會は來る十日頃第一回會合を開き定款などを作成するが、新日本銀行は來る五月一日正式に成立を見る豫定である

日本銀行改組委員長賀屋興宣

◇委員 ▲法制局參事官佐藤達夫▲企劃院次長安倍源基▲大藏次官谷口恒二▲大藏省理財局長山住克己▲同省銀行局長山際正道▲同省爲替局長原口武夫▲營繕管財局理事椎北末初▲司法省民事局長坂野千里▲日本銀行總裁結城豐太郎▲同副總裁子爵澁澤敬三▲同銀行理事岡田才一、松本烝治、伯爵溝口直亮、山崎覺次郎、井坂孝、津田信吾、大久保利賢、土方久徵、小倉正恒、板谷順助、加藤武男、河上弘一、中根貞彥

水產新體制 業者案成る

半島水產體制の一元的統制をめざす"水產新體制"の確立については、從來の如く漁業組合中央會が中心となつて可及的速かに實現す

爲替局改組

【東京電話】大藏省では外國爲替に伴ふ外國爲替事務の商工省への移管により今回爲替局分課規程を次の如く改正した

一、商工省に移管あれることとなつた、輸入第一課、輸出第一課第二課の四課を廢す

一、外國人關係取引取締規則および敵產管理法の施行に關する事務を引繼する管理課を設ける

二日午前十時から全員委員會を開催して新體制案を正式決定のうへ總督府當局へ建議するとになつた

小型機帆船總動員
內鮮物資交流を促進
＝輸送强化期間、半島も協力＝

政府では戰時下重要物資の輸送力を强化するため、戰時輸送委員會を設置し、輸送力の重要物資への一元集中を圖り、四月より六月まで第一次戰時輸送强化期間を定め、關海、輸送ならびに港灣、荷役能率化を圖ることゝなつたが、朝鮮でもこれに全幅的協力を行ふことゝなり、本府企畫部計畫課が中心に遞信局海事課より、各一名の幹事を派遣、內鮮重要物資交流を促進、圓滑化を圖るとともに、重油の特配を斷行し、小型機帆船をフル運轉せしむることにより、朝鮮より無煙炭、米、肥料、鐵鑛石、木材、有煙炭を移入すると同時に肥料、洋灰、鐵鋼などの重要物資の鮮內相互間の輸送に全能力を集中することゝなつた

滿鐵社債四千萬圓發行

【東京電話】興銀では一日滿鐵第八十六回社債四千萬圓の發行條件を發表したがこの內一千六百萬圓はシンヂケート團銀引けに充當する

日本郵船社長 寺井氏昇格か

【東京電話】日本郵船社長大谷登氏は船舶運營會總裁に任命されたため辭表を提出したので近く同社では重役會を開き後任社長につき協議するが現副社長寺井久信氏の昇格に決定するはずである

產業新體制確立へ
產業統制會長ら陸軍と懇談

【東京電話】陸軍では卅一日午後五時から陸相官邸に平生鐵鋼、松本石炭、鈴木金屬工業その他の各統制會長および理事長など廿三氏を招待、陸軍側より木村次官、山田整備局長、川原高級副官、谷萩報道部長など關係官出席木村次官より左の如き挨拶を述べたのち晩餐をともにしながら統制會今後の運營に關し隔意なき意見の交換を遂げ同九時過ぎ散會した

木村次官挨拶要旨

各統制會が速かに健全なる發達を遂げその機能を發揮することは國防國家建設のため不可缺の重大要件であつて、陸軍としてはこれまでの機會においてしばしば明言してゐる如く特に重大なる關心をもつてその育成發達を念願し、積極的支援を惜まぬつもりである、またその發達に併行して官の權限を移讓し逐次統制會の所管すべき領域を擴大すべく考慮してゐる、しかしながら長年間われわれが馴れて來たところのいはゆる自由主義的な考へといふから脫却して新しい理念に基く產業體制を確立するといふことは、これは實に並々ならぬ仕事であつて前途なほ幾多の困難が豫想せらるるのである、各位においては創業の苦難を經驗しなければならぬことゝ推察するが、今次統制會の設立は古い形態から蟬脫して新しい形態へ進化するために最もよい機會であつて、この機會を逸しては未來永劫、躍進は望み得ないのであるから、この際軍官民相携へてあらゆる艱難を突破し是非とも外形內容ともに充實した產業新體制を確立したいと思ふ、この意味においても今後各統制會と軍との連絡を特に密接にして頂きたい

臨時資金調整法改正法律案
四月一日より實施

【東京電話】大藏省では國民貯蓄獎勵の立場から土地、建物、書畫骨董その他指定された特定物件の賣買に際してこれら賣却代金の一部を國債などに振向けるやうに從來からも極力勸獎して來たが昭和十七年度の國民貯蓄目標額の飛躍的增加に伴ひ右の獎勵方法を一層强化し場合によつては必要な命令を發して賣却代金の一定部分をもつて國債を購入せしめ得るやうに去る第七十九議會に臨時資金調整法の改正法律案を提出して協贊を得たので、その關係勅令を省令とともに一日附をもつて公布即日實施する

この改正法の運用方針としては土地その他のものを收用したり購入したものでその代償金が五千圓を超えるものに對してはその金額が決定し次第目的物件所在地の地方長官を經由して大藏大臣に代償金を受けるもの住所氏名、代償金額、收用（購入）年月日代償金支拂の年月日などを報告する義務を負はせ地方長官はこの報告にもとづいて賣却者に對し大體代金の八割相當額の國債の購入を進めるもので、しかしながらこの代金を他の長期の貯蓄例へば長期の銀行預金、金錢信託戰時債券の買入れなどに當てたるものに對してはその國債購入割合を參酌する方針である、また土地その他のものを賣却するに至つた原因が債務の辨濟に充つるとか疾病災害、吉凶などによる不時の費用に充るやうな場合も參酌することになつてゐる、もしこれらの特別理由がないにも拘らず地方長官の勸獎に應じない場合には本法にもとづき購入または保有命令を發することになるが出來得るだけ國民の自發的協力によつて昭和十七年の貯蓄目標二百卅億圓達成の一助とする方針である

なほ本法にもとづく命令は土地のほか鑛業權、漁業權、砂鑛權、特許權、實用新案權、意匠權、商標權および書畫、骨董の賣却代金などについても適用されることゝなつてゐる

軍管工場縮減か……
懇談會席上質疑應答

【東京電話】＝別項＝三十一日陸相官邸に開會された鐵鋼、石炭、金屬など統制會々長ならびに理事長と木村次官以下陸軍關係官との懇談會席上における主なる質疑應答左の如し

一、統制會と軍管理工場との關係 統制會の機構充實に伴ひ逐次管理の範圍を縮少廢止する、軍において管理を行ふ工場は兵器工場など軍機保護上管理を不可缺とするもののほか軍事上特に必要とするものに限りたい方針である

一、兵器工業と統制會との關係 兵器工業はその他の重工業とその本質を異にしてゐるが技術上の相互援助などに關しては互ひに緊密なる連繫を保持し健全なる技術の發達を促進するやうにしたい

一、軍用資源の祕密保持 統制會の役員中軍用資源を取扱ふ人を定めてその特定人に對し自由に見せる、但しものにより特に祕密を要するものは特定人たりともこれを見せることの出來ないものもある

一、權限の移讓に關する問題 統制會に對する權限移讓に關しては目下研究中である

翼贊選擧運動懇談

【東京電話】今次總選擧は眞に國家の政治力を結集し大東亞戰爭完遂の國民的熱意を强力に表現すべき重大使命をもつてゐるが、從來政治殊に選擧に對する知識層の態度は極めて消極的であり寧ろ無關心とまでみえる節があつたので、かゝる知識層を積極的に翼贊選擧へ協力させるため今回大政翼贊會岸田文化部長などが中心となり文化、思想界有力者八十餘名を發起人として「翼贊選擧推進懇談會」を開催し翼贊選擧貫徹運動へ積極的に働きかけることゝなり、三十一日午前十時半から翼贊會本部に發起人會を開き打合せの結果、來る二日翼贊會本部で發起人ほか約二、三十名の關係者が參集聲明書を發表ならびに今後の活動方針を協議するがこの機會に文化陣營の組織化、大東亞文化の創成、國民政治教育の推進體たらしめるため阿部眞之助、加田哲二、辻二郎、中野登美雄、室伏高信、蠟山政道氏などを委員として同懇談會で運營ならびに今後の活動方針に對し具體案を作成することになつた

當選可能第一
銓衡苦心の跡

【東京電話】第一回銓衡委員會の結果を見るに前項の如く新人候補が多數推薦され、懸念されてゐた新人登場困難の世評を拂拭、新人の進出に異常な拍車をかけ現狀打破の機運を一段と昂めたことは注目されるが、一方現議員中推薦されたもののうちには政界の長老町田忠治氏、小泉又次郎氏らも加はつてをり、その他の議同系議員も相當多數を占め當選可能性を狙つた銓衡ぶりの一端が窺はれ、現狀打破の方針のなかに現實即應のちみな行方が現はれてゐる、また新人中には小平權一氏、金子定一氏らの如く大陸の第一線に活躍中の人物もあり、翼贊會關係の推薦候補も十二名の多數にのぼりその他縣會議員地方における翼贊運動實踐者などが銓衡されてゐることより見て新人候補といつてもあくまで現實的に翼贊的な面に重點を置いてゐることは注目され、現狀打破に新鮮味を見せるとゝもに當選の可能性を狙つての銓衡に苦心のあとが窺はれてゐる

衆議院議員立候補者顔觸れ

【東京電話】翼協各道府縣支部では推薦候補者の銓衡を終了卅日來それぞれ本部に內申して來たが豫想される各道府縣候補者の顔ぶれは左の通りである

【秋田縣】＝第一區＝町田忠治、二田是儀、中田儀直、信太儀右衞門＝第二區＝小山田義孝、藤原良治、齋藤憲三

【德島縣】＝第一區＝谷原公、紅露昭、井內太平＝第二區＝秋田清、三木熊二、三木與吉郎

【福井縣】＝全縣一區＝猪野毛利榮、添田敬一郎、齋藤直橘、中西敏憲、酒井利雄

【京都府】＝第一區＝中村三之丞、西村金三郎、市村慶三、石原磯次郎、今尾登、田中和一郎、（市村、石原、今尾、田中、西氏未定）＝第二區＝池本甚四郎、北尾兵衞、川崎末五郎或は俣野昌平＝第三區＝村上國吉、岡田喜久治、水島彥一郎

【高知縣】第一區＝宇田耕一、川村和嘉治、淺井茂猪或は松永壽雄＝第二區＝依光好秋、川淵洽馬、小野義一

【長野縣】第一區＝松本忠雄、北村甚策、藤井伊右衞門、小坂武夫＝第二區＝小山邦太郎、小山亮、羽田武嗣郎＝第三區＝中原謹司、小平權一、木下信、吉川亮夫＝第四區＝小野祐之、小野秀一、吉田正

【山口縣】第一區＝西川貞一、紀藤宗亮、林佳介、藤田方助＝第二區＝西村茂生、羅井義道、岸信介、伊藤[illegible]、佐々木宗十郎

【香川縣】第一區＝[illegible]、三木武吉、宮脇長吉、[illegible]義備＝第二區＝松浦伊平、矢野庄太郎、岸井壽郎

【宮城縣】內ケ崎作三郎、菊地養之輔、阿子慶壽、一力次郎＝第二區＝村松久義、小山倉之助、高木義人

【滋賀縣】全縣一區＝松原五百藏、堤康次郎、西田利七、別所喜一郎

【福島縣】第一區＝釘本衞雄、小松茂藤治、內池久五郎、加藤宗平＝第二區＝仲西三良、助川啓四郎、神尾茂、牧原源一郎、[illegible]重政、岩崎光衞、小野寺平

【鳥取縣】＝全縣一區＝三好英之、坂口平兵衞、田中信儀、濱田[illegible]

【岡山縣】＝第一區＝[illegible]、久山知之、西田弘、柏山八郎治、[illegible]一、或は淺澤實＝第二區＝犬養健、小川郷太郎、守屋厚平、谷源市、藥師寺主計

【愛知縣】＝第一區＝小山松壽、加藤鐐五郎、下出義雄、奧村鐵三、林正男＝第二區＝樋口善右衞門、田中齋、中野平右衞門、塚原嘉一＝第三區＝加藤鐐一、內藤守止、富田愛次郎＝第四區＝本多鋼治、山崎延吉、小笠原三九郎＝第五區＝大口喜六、杉浦武雄、田島榮次郎

【廣島縣】＝第一區＝岸田正記、荒川五郎、山田節男、吉田寬一、古田喜三太＝第二區＝木原七郎、永野護、竹尾三郎平、山中貞彥、武田甲斐人＝第三區＝永山忠則、作田高太郎、宮澤裕、米田規矩馬

【鹿兒島縣】＝第一區＝松方幸次郎、津崎尚武、小泉純也、南鄕武夫、高城憲夫＝第二區＝東鄕實、寺田市正、濱田尚友、原口純允＝第三區＝永田良吉、金井正夫、京前淸

【三重縣】＝第一區＝井野碩哉、川村甸武、長岡次郎、九鬼紋七、片岡恒一＝第二區＝濱地文平、南岩男、田村稔、長井源一

【石川縣】＝第一區＝永井柳太郎、村瀨數一郎、五坪茂雄、箸本太吉、嶋崎保一＝第二區＝櫻井兵五郎、喜多壯一郎、冨田幸作、益谷秀次

【北海道】＝第一區＝安孫子孝次、小谷義雄、澤田利吉、野口喜一郎＝第二區＝松岡淨海、吉田貞次郎、松浦周太郎＝第三區＝渡邊泰邦、眞藤愼太郎、渡邊照平＝第四區＝深澤吉平、手代木隆吉、村田要助、星野靖之助、南條德男＝第五區＝南雲正朔、黑澤酉藏、星野[illegible]

【和歌山縣】＝第一區＝西田郁平、玉置吉之丞、坊秀男＝第二區＝小山谷藏、森川仙太、角猪之助

【奈良縣】（全縣一區）福井甚三、松尾四郎、越智太兵衞、中山[illegible]、植村武一

【神奈川縣】＝第一區＝田邊德五郎、佐久間道夫、中助松＝第二區＝小泉又次郎、野口喜一、野田武夫、鈴木傳之助＝第三區＝鈴木[illegible]雄、平川松太郎、安藤[illegible]右平

【長崎縣】＝第一區＝馬場元治、則元由太郎、伊吹元五郎、木下義介、中瀨拙夫＝第二區＝川副隆、森肇、鈴木重次、小濱[illegible]

【宮崎縣】（全縣一區）三浦虎雄、曾木重貴、野村嘉久爾、小田彥太郎、齋藤正身

【岩手縣】＝第一區＝田子一民、八角三郎、高橋壽太郎＝第二區＝金子定一、小野寺有一、泉國三郎、鶴見祐輔

【島根縣】＝第一區＝櫻內幸雄、田部朋之、櫻井三郎右衞門＝第二區＝島田俊雄、田中勝之助、恒松於菟二

【富山縣】＝第一區＝高見之通、野村嘉六、[illegible]二郎、中川[illegible]＝第二區＝川尾田毅太郎、松村謙三、[illegible]哲三、島田七郎右衞門、片折十次郎

【栃木縣】＝第一區＝高田耘平、江原三郎、矢部藤七、佐久間渡治＝第二區＝松村光三、森下國雄、森田正義、岡田喜治

【茨城縣】＝第一區＝內田信也、豐田豐吉、渡邊健、小澤治＝第二區＝中井川浩、福田[illegible]、堀口貴道、沼田照義＝第三區＝風見章、佐藤洋之助、赤城宗德

【埼玉縣】＝第一區＝松永東、高橋泰雄、遠山輝男、平岡良藏、飯島幸太郎、糟谷宇平＝第二區＝高橋守平、橫川重次、石坂養平、石川榮一、齋藤茂八、櫻部武治＝第三區＝出井兵吉、古島義英、新井堯爾、坂崎謙介

【山梨縣】＝全縣一區＝田邊七六、今井新造、高野孫左衞門、堀內一雄、白須規矩治

【靜岡縣】＝第一區＝山田順策、深澤豐太郎、片平茂太郎、加藤弘造、八木元八＝第二區＝春名成章、金子彥太郎、鈴木忠吉、大村直＝第三區＝太田正孝、森口淳三、神倉鶴代、伊藤連司

【熊本縣】＝第一區＝[illegible]、木村正義、松野鶴平、大麻唯男、谷口熊三郎、荒川直義、平野龍起、笠羅次、福田虎龜＝第二區＝三善信房、藏原敏捷、伊豆富人、上塚司、吉田安、深水吉毅、稻井亮作、本多虎司

【千葉縣】＝第一區＝篠原陸朗、多田滿長、臼井莊一、後藤[illegible]＝第二區＝吉植庄亮、山村新治郎、加納金助＝第三區＝岩瀨亮、池田清秋、土屋清三郎、中村庸一郎

【青森縣】＝第一區＝森田重次郎、三浦一雄、山崎岩男＝第二區＝工藤十三雄、齋藤俊治、竹內俊吉、菊池良一

【愛媛縣】＝第一區＝菅太郎、岡本馬太郎、堀本宜實＝第二區＝山中義貞、馬越晃、十河信二、河上哲太＝第三區＝名本政行、濱田吉治郎、佐々木五九雄

【群馬縣】＝第一區＝中島知久平、青木精一、清水留三郎、五十嵐吉藏、木村東太郎＝第二區＝木暮武太夫、篠原義政、最上政三、[illegible]政道

【山形縣】＝第一區＝西方利馬、高橋熊次郎、近藤英次郎、[illegible]兵衞、[illegible]矩三郎＝第二區＝松岡俊三、伊藤五郎、小林錬太郎、小野寺謙三郎

【兵庫縣】＝第一區＝河上丈太郎、中央一夫、齋藤敬太郎、今井嘉幸、竹田龍太郎＝第二區＝前田房之助、立川平、小林房之助、坂本勝、白川久雄（新穗議）＝第三區＝小林絹治、八木幸吉、田中武雄、小畑虎之助、濱野一郎＝第四區＝桑田虎夫＝第五區＝岩宮貞夫、山川賴三郎、木崎爲之、下中彌三郎

【岐阜縣】＝第一區＝匹田銳吉、[illegible]、石博敬一＝第二區＝伊藤東一郎、安田桑次、川瀨新一、[illegible]＝第三區＝古屋慶隆、牧野良三、間宮成吉、本田秋嶺

【大分縣】＝第一區＝金光庸夫、一宮房治郎、柏原幸一、大島高精＝第二區＝綾部健太郎、山口馬城次、木下薰

【鳥取縣】（全縣一區）三好英之、豐田收、由谷義治、坂口平兵衞

生產增强に萬全
電力利用强化期間＝制定＝

【東京電話】政府は生產力增强の國防產業生產の增强に萬全の體制を整へることとなり一日情報局より左の如く發表された、實施細目については關係當局で目下檢討中であり近く具體的指示を行ふことゝなつてゐる

政府は別途戰時輸送强化期間を設定することゝなつたが、今回これに併行して四月より六月に至る三ケ月間日本內地において電力利用强化期間を設定實施することゝなつた、日本內地の電力はその特徵として豐水期間においては夜間相當の餘剩電力を發してゐるが、渴水期間特に冬期においては相當の電力制限をなさざるを得ない狀態である、特に昭和十七年度は特殊事情に基きあるひは夏季の渴水期においても相當の電力制限をなさざるを得ない事態が起るかも知れないので

政府 は特に重要國防產業に關し第一、四半期の豐水期においては餘剩電力の利用を徹底的に强化し國防產業の生產を增强し、もつて渴水期間における生產減退に備ふるため萬全の體制を整へんとするものである、しかしながら餘剩電力の存在するのは豐水期といへども主として夜間であるから、これを使用するためには勞務管理などについても特別の配慮を必要とし、その他種々の困難をともなふので從來これが利用に遺憾の點があつたが、大東亞戰爭完遂のためにはあらゆる努力を傾倒し萬難を排してこれを斷行せられんことを關係業者に强く希望する、政府においては右に對し深夜間における電力の使用を增加し餘剩電力の消化に寄與せるものに對しては特に低廉

帆船積著增
機帆船同率となる
五月分の沿岸輸送計畫

五月分の鮮內沿岸の管理輸送計畫は組合及び遞信局側において企畫院側物資動員計畫の要求計畫に應じ努めて組合の實行配船に入つてゐるが、大體要求數量の增大に對し引受率五五％程度、數量としては前月と同量程度となつた、これが船種別では機帆船が五四％、帆船四五％、定期船積一％で帆船積の躍著な增加が本月に入つて機帆船と同率近くに達したことは注目される、さらに機帆船の多くの部分が內鮮航路に割かれて、なほこのやうな特殊輸送の保持は、この帆船の活躍の燃料配給の圓滑化による機帆船復航航能率が著しい好轉をなしたことになる

今後の海上沿岸輸送力は漸次好轉が見込まれるに至つたことと共にこれらは重要評價を受ける

船舶運營會の機能發揮期待
前川商船店長談

海運統制の最高峰ともいふべき戰時海運管理令によつて船舶運營會は四月一日を期して誕生とゝになつたわが國海運界は大東亞戰爭完遂を目標として劃期的新發足を行ふことゝなつたが、これにつき大阪商船京城支店長前川藤吉郎氏は次の如く語る

船舶運營會設立は戰時下當面の海運情勢の然らしむる當然の措置であつてこれについては何ら異論あるべき筋合でなく寧ろその適正妥當なるを認識してゐる次第である、たゞここに問題となるのは運營會そのものが今後果して完全無缺なる機能を發揮し得るか否かといふ點であつてこれに關しては充分檢討の餘地があり、これは運營會の當事者に負荷された重要な責任であり軍官民一致結束して運營會をして最高度の運航能率を發揮せしめるやう努力せねばならぬと思ふ、船主としてもこの際米英打倒の彼岸に到達するまであらゆる艱難に堪へてゆく覺悟が必要である

無電台

公憤や希望の投稿歡迎・十四字詰四十行以內・楷書・局無電臺係宛・紙上匿名随意・原稿には住所氏名明記のこと

京電に一言

◇……急行電車甚だ結構、車輛の增車またよろしい、然るに道德を知らぬ乘客樣方の勝手至極な御託言に頭を惱ますのは全く御氣の毒の至りである、然に一案あり、停留所での行列だけにならず、車內における行列を斷行させられよ、即ち椅子兩端に各一列、これは當然整然たること疑ひなし、次に吊革ブラサガリ各一列づゝ、これまた整然たりまたその中に一列、これは兩側の吊革ブラサガリ組の御蔭で充分立つてをられる、といへば、そんなに都合良くは？……と仰言るだらうが、電車一輛に必ず京電從業員一名が乘組み車內において整理の道德勵行をなさしめる、若し聞かぬ時は遠慮なく次の停留所で降りて貰ふ、これはわれわれ道德を知る者は喜んで應援をする

◇……現在の如き臥詰めの大人顔負けは、外で中に詰めて下さいの聲だけでは山ブラシを手で隱ることと同樣である、早速、右の便法を實行せられよ、然らば立處に電車地獄の異名は解消するであらう（星山兒）

殖銀異動

四月一日安岳支店開設に伴ひ同日附を以て左記の通り辭部の任命があつた

▲安岳支店長を命す（義州支店長代理）合志高薰▲安岳支店長代理を命す（鳥致院支店）松浦讓一

借方貸方

南總督は八百萬石の內地移出を公約したが、これは鮮內に持てるもの、態度である▲問題は船腹を確保し得るか得ないかにあつて、八百萬石の供出はお易い御用である▲といつても、あり餘るものをおすそ分けするわけではないから▲それだけ鮮內の消費規正を行はねばならず▲今まで鱈腹食つてゐたところは八分目に減らさねばなるまいし▲白い飯に可成りの色がつくことも覺悟せねばなるまい▲それでも、內地のことを想へば半島は惠まれてゐること勿論で▲この際內鮮間といふ小さな地域も共榮圈的な理念をもう一つガッチリ抱きしめ▲有無相通ずることを實感に考へる要がある▲大東亞戰爭に協力する銃後に內鮮の區別はないからだ▲英印會談は結局決裂で、クリップスも第二の蔣介石よろしく、すごくと歸國するのが、落ちらしいが▲初めからカラクリがわかつてゐる英宰彪をいくら老いたるガンヂー紳士でも翻弄くはずがない

京仁間往復驛傳競走
十二日擧行

朝鮮體育振興會が設立されて始めての事業、聖戰完遂祈願第十回京仁間往復驛傳競走大會は十二日午前十時朝鮮神宮での祈願祭に引續いて愈よ十二日午前十時總督府前を出發、陽春の京仁街道に戰勝の歡びを湧き返した若人の意氣と鍛錬が競はれるが、これが參加申込みは卅一日締切つたところ晴れの會へ參加が全京南、春川商業、京城郵便局、京城陸上競技同好會（アスレチック倶樂部改め）安東體育部（京城）全京城商業學校、大東商業、京城府廳、法政學校など十團體が參加、軍前年度の優勝團は參加してゐない

役員の委囑終り
體育振興會幹事會

朝鮮體育振興會はさきに輝かしき發足をとげて以來、着々とその機構の整備を進めてゐたが、一日各役員への委囑狀の發行も終つたので近く各團幹事委員會を總督府會議室で開催、會則、細則を審議、討議することになつた

體育
職業野球

南海－黑鷲（球場）後樂園（開始）一時（終了）二時廿分

南海	003000040	7
黑鷲	000100000	1

（バッテリ）南海石田、室井 黑鷲 畑福、石原鈴木

名古屋－朝日（球場）西ノ宮（開始）一時（終了）二時十七分

名古屋	003012000	6
朝日	000000000	0

（バッテリー）名古屋石丸（弟）、古川 朝日 林、齋藤、伊勢川

福田對武藏拳鬪試合
五日京城運動場で開催

福田壽郎對武藏虎男、天野起八對沖日出男各十回戰を主戰とする今季初の拳鬪試合が東洋拳鬪會主催で五日午後二時から京城運動場で開かれる、この試合は雙方ともに闘鬪の積極的攻擊する福田（鮮銀）對武藏（金剛用）に期待がかけられるが、京城東京で初對戰のとき、武藏が紙一重の差で敗けた、その雪辱の機會でもあるが徒らにかざらず猛虎の如く飛びついては一瞬も間隙をかかない連打戰鬪の拳鬪をする兩者の組合せは大きく期待するに足りる

一方の天野（金剛寮）對沖は天野の左腕打、沖の左右直打の攻防戰に熱血漲るであらうが、昨夏更生再起の天野が眞の拳道に生きながら往時の元氣を偲ばせ十分强味を持つて敢鬪する男らしさが見物であり期待である

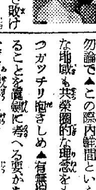

【寫眞＝福田壽郎（上）と武藏虎男】

レミントン 複寫紙なら
筆記用 タイプ用
株式會社 龜井商店 東京・大阪

戰果輝く皇軍の武運長久を祈る

（順序不同）

釜山府 慶尚南道廳第一食堂
釜山府榮町一ノ三七 朝鮮運送株式會社 支店長 片岡庫吉
釜山府草梁町三九三 南鮮倉庫株式會社
釜山府富平町一 株式會社營電社釜山出張所
釜山府昭和通一ノ九 丸平水產株式會社 代表取締役 伊藤正一
釜山府本町一 株式會社立石商店
釜山府瀛仙町一 朝鮮重工業株式會社 取締役社長 阿部梧一
釜山府本町四ノ二 慶尚南道產業部關係諸團體
釜山府大橋通一ノ三 東洋纖物商會 金松秀明
釜山府本町三ノ三 西日本汽船株式會社
釜山府幸町 近藤商店 中村秀松
釜山府本町二 高瀨合名會社釜山支店
釜山府松島 岩崎武二
釜山府南濱町二 喫茶うぐいす
釜山キネマ協會 相生館・寶來館・昭和館
釜山府凡一町一二九八 東亞綿業株式會社 谷川廣
釜山府水晶町四三ノ三 南鮮ゴム工業組合
釜山府凡一町一二九〇 三和護謨株式會社 社長 米倉清三郎
釜山府昭和通三ノ二 東亞物產株式會社 取締役社長 竹田商治 專務取締役 池田秀雄
釜山府大倉通 三中井釜山支店
釜山府綠町 綠町貸座敷業組合
釜山府大橋通 釜山鮮魚共同出荷組合長 大島芳輔
釜山府 釜山菓子工業組合 常務理事
釜山府大倉町二ノ一四 釜山製菓合同販賣有限會社

感冒
扁桃腺炎
肺炎
中耳炎
テラポール 錠
化膿菌・淋菌のみならず肺炎菌・インフルエンザ菌をも撲滅するテラポールの生體內殺菌作用は、既に昨冬、感冒肺炎・氣管支加答兒・扁桃腺炎・中耳炎・耳下腺炎・等に廣く實驗せられて顯著なる治癒効率を示したり。
二〇錠 五〇錠 一〇〇錠
第一製藥株式會社 東京市日本橋區江戶橋 大阪・京城・奉天・臺北 天津・青島・上海
TH.39

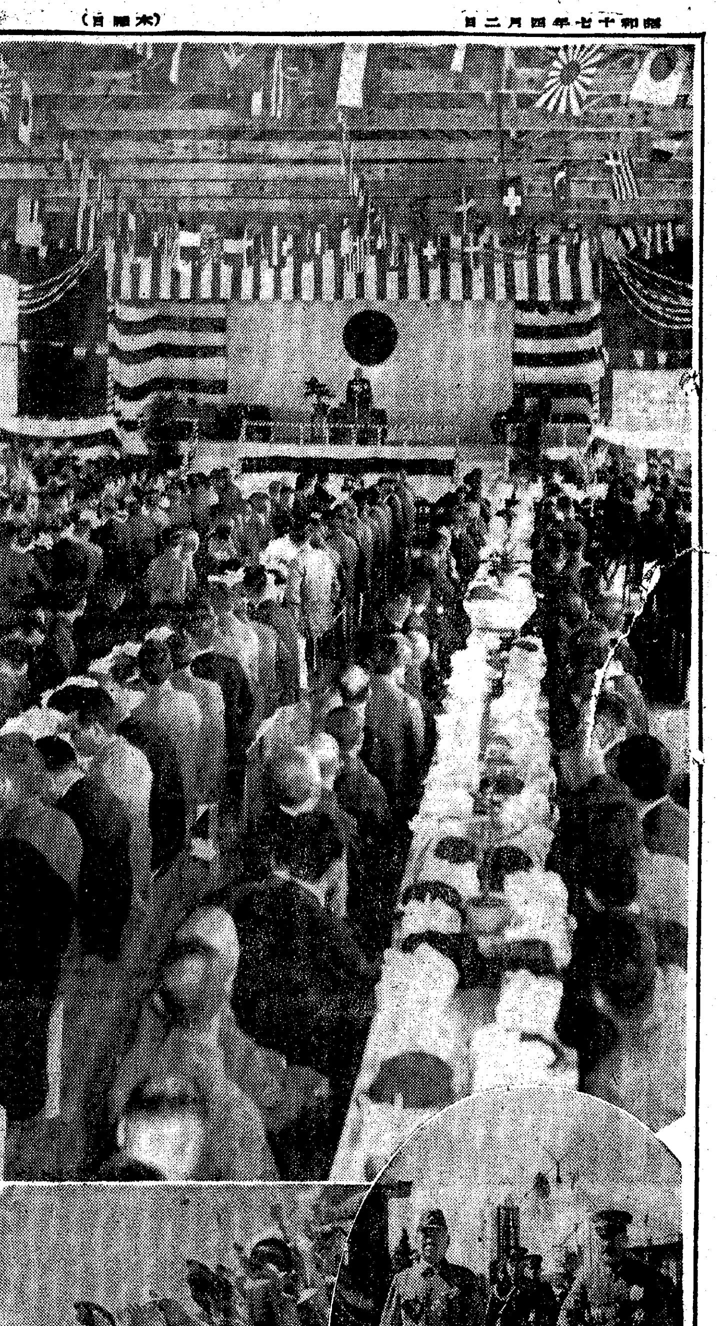

京慶全通式畫報

【京城─慶州間三百八十二粁─を結ぶ中央半島縱貫の大動脈─京慶線晴れの全通式は既報の通り一日午前十一時から慶北安東驛構內で盛大に行はれた─【寫眞上】安東驛構內の全通式場、告辭を述べる南總督【下左】祝賀列車を歡迎する地方民【下右】式場に向ふ南總督(左)と板垣軍司令官─金子特派員撮影

五度起ち上つて 敵二百を走らす

壯・滿身創痍の一等兵

酒向部隊の血奮戰

【○○基地卅一日同盟】白虎隊の最期そのまゝに敵將校と刺し違へブキテマ高地の華と散りあるひは敵二百に包圍され滿身創痍の重傷にもかゝはらず五度起ち上つて敵陣中に躍り込みこれを潰走させた殊勳の一等兵などシンガポール攻略戰の花酒向部隊の血の奮戰記が卅一日昭南基地から初の歸還をした白衣の勇士白石光曹長によつてもたらされた

決死の突撃

二月九日午前零時死の靜寂にとざされた暗黒のジョホール水道を一氣に渡過敵正面に上陸した酒向部隊は頑強に抵抗する敵主力に猛攻を加へた、しかし敵は有利な陣地よりする猛烈な防禦射撃を恃んで一歩も退かず小癪にも反撃の構へに出て相當苦戰に陷つた、一刻も早くこの同兵陣地を奪取しなければ後續部隊の上陸は困難となろう、この時敵最右翼に向つて突撃命令をうけた肉薄富田總中尉(愛知縣出身)以下○○名は第一回の突撃を敢行したが遂に壯烈な戰死を遂げた續いて第二回突撃を敢行した大谷義和曹長以下は忽ち敵十字砲火に包まれ赤坂一等兵は手榴彈の破片を口にくはへたまゝ斃れた「よし」仇は俺がとつてやると軍刀を拔き放つた大谷曹長は怒れる獅子の如く敵中に飛び入り縱横無盡に斬りまくつた、かくて陣地を次次と陷れた酒向部隊はさらに夜襲に次ぐ夜襲、肉彈に次ぐ肉彈突撃戰を連日強行し十一日朝ブキテマ東方一キロの敵退路を遮斷するとともに一擧に總攻撃に移つた

勇猛須田一等兵

この戰鬪で三谷武夫少尉の率ゐる一隊はまたしても敵中深く喰ひ込み全く後方との連絡を遮斷され孤立無援に陷つた、この時須田定夫一等兵は伊甲中尉に隨つて敵狀偵察に出てゐたが途中連絡を絶ち切られ山と山とに圍まれた隘路前面に潛伏してゐた敵二百から突然「だつだつ」と機關銃の猛射をうけた、須田一等兵はゴム林に身を避け隙を見て手榴彈を機關銃陣地に投げ込んだ、不意を食つた敵兵數名が狼狽して飛び出して來た、その距離二十メートル一發で一人を斃し續けざまに敵二、三名を討ちとるや敵は狼狽して盲射ちに射ち出し須田一等兵も腰部を射ち拔かれながら敵中に飛び込み銃劍で敵兵を仆したがまたもや胸部に重傷をうけ血達磨となつた

鬼神の奮戰に敵潰走へ

全身の力を揮つて再び起つた同一等兵は逃げんとする敵兵に襲みかかり銃劍を揮ひとりこれを仆した時五メートル先の機銃の猛射でまたも數ケ所に重傷をうけて轉倒した、あくまで剛毅な須田一等兵は最後の力をこめて敵兵の咽喉部に一撃を加へなほ起ち上らんとしたが遂にその場にどうと仆れてしまつた、須田一等兵のこの鬼神も哭く突き刺されて刺し違へて壯烈なる戰死を遂げたのであつた(完)

幸運の當り籤

【東京電話】一日抽籤の小額債券一等當籤左の如し(括弧內は割増金)

【貯蓄債券】第十四回(千五百圓)八三、八五一▲九〇、〇〇〇
第十五回(七百五十圓)九四、三八八▲九七、五九三
第十七回(十五圓券二千圓、七圓五十錢券千圓)六、九九三▲三八、八〇八▲六七、二四四
第三十五回(千圓)八三、五九一
【割引債券】第七回(三百圓)九八、〇四九
第十回(三百圓)一九、六六三
第十一回(三百圓)六六、三二七

今度は乘客の訓練

折角急行電車は出來たけど

どうすれば朝夕混雜する乘客の輸送を緩和出來るか─京電が窮餘の一策として再び採用することになつた急行電車が一日から威勢よく走り出したが、さてこの結果は豫想されたやうな好結果を生んだかどうか、第一日の成績を調べてみると運轉回數、走行キロとも從來に比べて十六%の増加をみせ、しかも無事故といふ上々の出來ばえで、これに臨所のない電車でも走ることになればまづく輸送力増大は成功疑ひなしといふ見透しがついた、しかしながらこの急行運轉を仔細に檢討するとまだく無駄が多く、例へば停留所間は相當距離があるため今までより短時間で次の停留所に達するが、一たび交叉點に電車が止まるとなると客の乘り降りで相當の時間を要し、結局一停留所に事故でも起つたやうに車が列をなすといふ珍景が現れる、これは一つにはゴーストップの關係にもよるが、乘客の訓練が足りないことが第一の原因といへよう

新宿御苑を拜觀

援護會の招待宴や拓相訪問 忙しい靖國の婦人達

【東京特電】靖國の婦人部隊の一行は一日午前九時新宿御苑を拜觀同十一時半霞ケ關法曹會館で開催の軍人援護會招待午餐會に臨んだ、奈良會長風邪缺席のため援護部長遠藤少將から

「皆さまは職業戰線に立つて夫亡きあとの一家を守られることになりました、そのけなげな御決意には全く感激に堪へません、この固い決意をもつて世の荒波を切り進んで下さい」

と激勵の挨拶あり、平壤の大野マサさんが

「微力ながら閣下の御期待に背かぬ覺悟です」

と簡單ながら毅然な決意を披瀝しこれに應へ、次いで一行は拓相を訪問、こゝでは大臣室で井野拓相から

「あなた方の雄々しい姿を見て靖國の魂もさぞかし御滿足と思ふ、新たな婦人職業の職域に御活躍下さい」

との挨拶があり久保紀子さんは

「わたし達は操を守つて目的に邁進致します」

と應へて拓相との會見を終つた、一行は別室で茶菓の接待をうけ、午後三時辭去、宿舍に歸つた

三池炭坑に八十日

汗まみれの協和會員三百五十名

【東京特電】大東亞戰下にただ一人の勞力をも重要視される折柄、半島同胞からなる內地各府縣協和會員は各方面で

勤勞奉仕に

懸命の活動を續け內鮮一體の實を擧げてゐるが、去る一月下旬から二月上旬にかけ奈良縣をはじめ熊本、福岡各縣の協和會員中堅層三百五十名が福岡縣大牟田の三池炭坑に八十日間の汗まみれの勤勞奉仕を行つて關係者をいたく驚ばしてゐる、しかもその成績は極めてよく作業時間は一ケ月平均八十五%であるにも拘らず會員は九十五%の仕事を續け最後まで

能率を發揮

し殊に奈良縣部隊は來る十二日をもつて奉仕期間滿了となるが、三池炭坑の施設の優秀さと感に愛着を抱いて奈良縣部隊百五十名中二割の卅名が居殘りを續けることゝなり、更に奈良縣から第二次勤勞奉仕部隊が赴く筈である、右の涙ぐましい汗の報國ぶりを視察しこのほど歸京した中央協和會武田主事は次の如く語つた

最近協和會員中堅層は各地に勤勞奉仕隊を結成し農村に鑛山に報國ぶりを發揮してゐるが三池炭坑では熟練工の補助作業に

眞劍な奉仕

を續け體力といひ眞面目さといひ賞讃に價するものがある、三井の勞務課長も感心してゐました、一方會員達も"聞いて地獄見て極樂"とはこのことだといつてをります

寫眞と繪畫

人氣よぶ馬の"百態"展

一日より七日まで全鮮擧げて物言はぬ戰士のために"愛馬週間"の行事が多彩に繰展げられるが之ら行事中の白眉"馬の寫眞""馬の繪畫"兩展覽會が三越及び丁子屋でそれぐ初日の一日から開催され百萬府民の目を釘付けにしてゐる、まづ"馬の寫眞展"は出品作品百五十、何れも作者苦心の秀選りとてカメラで描いた馬の姿態百態は藝術味も豐な力作揃ひ、殊に戰時下を反映してか軍事物が斷然幅をきかし、本社寫眞部特別提供になる"軍馬の戰線活躍"十二點と共に物言はぬ戰士の勳を力強く呼び掛けてゐる、一方"馬の繪畫展"は全鮮の學童が渾身力強く呼掛けてゐる、一方"馬の繪畫展"は全鮮の學童が各學校を通し出品した繪畫二千餘點の賑かな展覽會で童心が描く愛馬調がポスター繪畫に盛られてゐる【寫眞=馬のポスター展と寫眞展】

東條首相宮崎へ

【鹿兒島電話】城山山麓の宿舍に一夜を明かした東條首相は一日早朝南洲神社に參拜、大西郷の墓前に默禱を捧げたのち、午前八時廿五分鹿兒島縣廳に赴き全職員に官吏としての心構へを廿分間にわたつて訓示、同九時四十分宮崎へ向つた

恤兵金ご機銃 全北道民の赤誠

全北內務部長は一日軍愛國部を訪れ、全北道民有志の赤誠によつて醵出された二萬五千七百二十一圓八十一錢を恤兵金並に機關銃造建費として獻金手續をとつた

話題特急

☆……公定價のない電話は鰻上る─昭和十八年七月末日までと期限を切られた電話賣買價は高値から高値に吊り上げられて、昨春いまごろ二千四百圓程度であつたものが、年末には二千六百圓から八百圓となり、更に最近では思惑まで手傳つて三千圓から三千二百圓に跳ね上り、通話地獄に足踏みへた天井しらずの暴騰ぶり、この調子でゆくと期限ぎりぎりには大した相場にならうとは虫のよすぎた話

☆……ところで"いすか"の嘴の喰ひ違ひにならぬやうにとは遞信局の親心─

一、期限が延期されるだらうなどの思惑は絶對やめること

二、期限が切れると賣買が出來なくなるのは勿論現在借電話の人は自分の名義に、賣電話の人は他人のものにしないと虻蜂とらずになる

三、戰爭遂行上必要な電話は遞信局が不自由させないとあつては鰻上る電話相場も一考もの

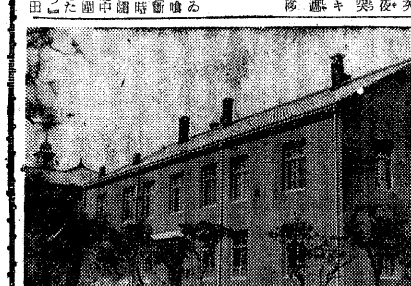

半島電氣科學の殿堂

資源開發に一役

中央試驗所の兩本館等落成式

電氣化學工業の王座を目指す總督府中央試驗所では開所三十周年の記念日に當る一日午後三時から電氣化學部、工藝部兩本館並に代用資材製造試驗工場の落成祭に引續き落成式を同所講堂で、上瀧殖産局長、湯川農事試驗場長、山家城大理工學部長をはじめ、官民百餘名、中央試驗所關係者二百餘名參集の下に盛大に擧行した

總工費十九萬圓、設備費十四萬圓を投じて落成した半島科學の殿堂は多數の電解、電熱、動力線、直流電源、瓦斯、水道を必要として、これ等の工事材料は特種の物資が多く入手難のうへ設備は建築工事と併行せねばならないにもかかはらず、一ケ年の短日時で落成したことは大東亞戰爭完遂に寄與するところ甚大で、今後は完成された廳舍で小山所長以下全職員が職域奉公に研究報國に邁進することゝなつたが電氣化學部は朝鮮の豐富低廉な電力で朝鮮特有の資源開發の研究を企圖し、工藝部は古來から朝鮮に傳統する優秀な工藝技術を現代化し、これを輸出品に應用する試驗研究を目的とする、代用資材製造試驗工場は最近數年間、中央試驗所化學工業部で試驗研究の結果驚異的に優秀の成績を得た─例へば籾殼から活性炭の製造及びパインオイルとザンセート等の浮遊選鑛藥の製造等について生産工場に移すまへの中間工業試驗を行ふ工場である【寫眞=新築落成した電氣化學部新廳舍】

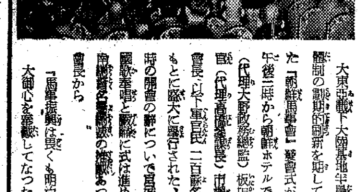

總裁に南總督

朝鮮馬事會 晴れの發足

大東亞戰下大陸兵站基地半島の馬事體制の劃期的刷新を期して誕生した『朝鮮馬事會』發會式が、一日午後二時から朝鮮ホテルで南總督(代理大野政務總監)板垣軍司令官(代理高橋參謀長)市瀨馬事會會長以下軍官民二百餘名出席のもとに盛大に擧行された、定刻三時の開會の辭について宮城遙拜、國歌奉唱と嚴肅に式は進められ、南總督(大野總監代讀)の訓示あつて市瀨會長から

『馬事振興は畏くも明治大帝の大御心を奉戴してなつたもので半島の民間馬事の中樞機關たる本馬事會は謹んで先帝の御偉業完遂に努力せねばならぬ』と馬事會設立の趣旨と目的を力強く呼びかける挨拶あり、南總督(代理大野總監)から"馬事報國"を主唱する告辭、板垣軍司令官(代理高橋參謀長)矢野京城府尹からそれぞれ祝辭があり、最後に馬政局長官、日本馬事會理事長、滿洲國畜産局長官らからの祝電披露あつて午後四時盛會裡に式を終了した【寫眞=市瀨會長の挨拶】

あッ危機一髪の瞬間

敢然、機雷原に挑む

肉彈掃海の華、二水兵

【バタビヤ卅一日同盟】五彩の油を流したやうな鮮かな夕凪だつたが日が落ちると急に強い西風が出た、漂蕩の海面を白い波頭が踊り濃い夕靄は閣隊のやうな隙を出してひつくり返つてゐる、敵の匪艦の海を"霧"のやうに閉ぢ込めてゐる、K中尉の率ゆる海軍掃海艇の艦隊が一日の作業を終へバタビヤの外港タンジョンプリオク港內に歸りかゝつた時だつた「前方ブイだ」と舳先に立つてゐたI一水が突然甲高い聲をあげた、船とすれすれのところに、によきつと蠑螺のやうな觸角を延ばしてゐる、オランダの浮流機雷を發見したのだしかも一つ二つ三つ踊りを踊ぐ稽海面はまたしても意外な數で機雷原の眞中に乘入れてしまつたのだ身をかはす暇もない I一水は目をつぶつた、艦隊に船が木ッ端微塵に飛び散るのが瞬きついた、K隊長以下七名がそれと氣づいた時は船は金縛りだつた、前にも後にも動けば機雷の震動二メートルでは觸角にふれて飛び散るばかりだ、船艇はぴたりとエンジンを止め全員、息を呑んで、ただ隊長の胸が上下に動くのを凝視めた、船がぐつと左に傾いた、左側で必死に舵をたぐつてゐたK二水がくるくると渦になつたかと見るや逆卷く怒濤の中へざんぶと飛込んだ、艇に乘つた浮流機雷は艇舷目掛け靜かに進んで來てゐた「危ない」隊長の聲が迫つたときK二水の姿はもう直徑一メートル餘もあるその怪物と取組んでゐた靜かな水中ではない荒波にもまれてぶつかれば機雷が爆發する喰ふか喰はれるかこれこそ肉彈掃海だ、K二水は渾身の勇を揮ひちつとでも機雷を艇から遠くへ引つ張らうと死闘を續けてゐる、しかし重い機雷は流石にK二水だけの手におへず、ともすれば觸角が掴つた水兵の胸もろともぶつかつて來る、深度二メートル機雷の周圍に落ちた船は身動きも出來ない、死の瞬間は刻々迫つて來る、K二水の死闘に祈るやうな瞳をなげてゐたI一水が無言のまゝ服もぬがず飛込んだ、そして一メートルの機雷冊をK二水と一緒に肩にひつかつぎ潮に流されながら斜へ斜へと泳いで行く、機雷はかすかに動き出した、肉彈の威力の前に動き出したのだ

艦艇の危機は辛うじて去つた、しかしすでに濃い靄は艦を鈍び無敵の掃海艇は白波を蹴立ててその中を踊り急いでゐるのだつた、艇一艘の危機は免れても浮流機雷をこのまゝ流してしまへばどの船かが犧牲になる、それは兩水兵の正義が許さなかつた、二人は死を決して出來るだけ遠く安全地帶へ持つて行かうと肚を決めた、波の上にのびあがつて隊長と戰友に最後の敬禮をした、閉鎖されたワイヤーの切口がしびれたやうに疲れ果てた、腕や足を掻きむしつた二人の姿が白い波頭だけの靄の中に消え行くのをK隊長も戰友も涙を一杯ためて見送つてゐた、かれらの心が言葉を越えて強く胸を打つたのである、それから二時間ばかりたつた、心待ちに待ちながらも生還を期することは出來ぬと知つた隊長の前に二人がどこからともなく歸つて來た、顏、腹、手、足全身に傷を受けぬところもない血達磨のやうな姿であつた、手厚い戰友の看護に奇蹟的に意識をとり戻した二人は二十メートルも離れた沈沒汽船のマストに浮流機雷をしつかりと結びつけて來たと手短かに報告するのだつた、ジャバの表玄關タンジョンプリオク港はこの譽れ「肉彈掃海の花」に彩どられて日増しに出船、入船の賑やかさを加へて行くのである

私のニキビ取つた話!

今まで脂んだり搾つたり色々な事をしても取れない私のニキビ、アブラ顏、ニキビ跡の斑點、小穴、凸凹、面皰、鼻相皮膚をスッキリと取つたどんなに良い氣持でせう。之れは私の治療法研究の御蔭です。現にお困りの方は東京市豐島區池袋二丁目、櫻大堂研究所へハガキでお申込みあれば詳細の「美顏美膚法治療實驗集」冊子を無代進呈します

着火煉炭製造機械
マッチ一本又は紙屑で火がつく煉炭
●手間入らずの燃料界の一大福音!
●大量製造は苦心考案の本機の偉力
●家庭工業としても收益多大素人も製造容易
木炭不要の國益煉炭
新案特許 第一六五一號 第九七六九號
●區域獨占永續事業・先約一市一郡一名限り
●本機購入者に限り配合製法責任指導
東京市王子區岩淵町一ノ三八五 中央燃料研究所

一ケ月おくれ雜誌 定價の約半額
東京市目黑區上目黑一ノ一六四 慶和堂書店雜誌部

新龍山三角地 西原産婦人科 入院隨意 電話龍山一〇三五番

生徒募集 土木科・機械科・電氣科 第一學年、第二學年
夜間三年制 朝鮮工業技術學院
入學試驗四月五日 京城府新堂町五三 電話東(5)二三六九

阪井耳鼻咽喉科醫院 京城府本町一丁目五十二(三越裏) 醫學博士 阪井清

資産信用調査 結婚調査
帝國興信所京城支所 京城府長谷川町 本所東京 支所全國七十余

京城婦人病院
顧問 ドクトル 工藤武城
院長 醫學士 松本恭治
京城府北米倉町九四番地 電本四八二・本三八九三

日本共立火災
京城支店・京城府黄金町二丁目一九九(取引所三階)
電話本局⑤二五六六・八〇六二 支店長宅 電話龍山 一六三八

特約店 大阪市北區堂山町二〇

月やく 止りて人知れず悩みなく安全に流す 八幡市西本町八 厚生堂

濕布は ユデイ
適應症 感冒 肋膜 神經痛
厚生省推奨品
朝鮮總配給元 京城 株式會社 北島藥店

姜耳鼻科 京城府明治町一ノ三七 醫學博士 姜日永 電話光③三七〇

KBKアフター シエービングクレーム
紳士用、髭剃後専用のクレームです。
品質を鐘紡が誇る化粧品
朝鮮總發賣元 京城鐘淵朝鮮商事株式會社
賣捌元 新井藥房
製造元 東京鐘紡藥化學研究所

慢性胃腸に トモサン
胃腸病が一度コヂレて慢性となると容易に全治せず、最早、自分の胃腸病は一生不治かと諦めてゐる人が多數にあります。かうした人にはトモサンの被覆吸着療法が最も效果的です。
トモサン獨特の被覆吸着作用とは、先づ第一に胃腸粘膜のキズ、糜爛、潰瘍面を、ちやうど創藥のやうに被覆して健康粘膜に回復させ、さらに毒素、腐敗物、有害細菌を吸着殺菌し、一時的でなく綜合的に胃腸病を回復させるのが特長で─
最近は各方面でさかんに賞用されてゐます。
一圓五〇・三圓七〇(トモサン) 各地の藥店にあり(説明書進呈) 東京市日本橋區本町三丁目 發賣元 友田合資會社

春蒔種子の種蒔は今!
家庭園藝 タキイ
一坪園藝 空地利用
野菜種子五種組物
朝鮮タキイ種苗株式會社 京城府新吉町七〇(飛行場入口角) 電話永登浦二五九番・振替京城三二七番

洗劑 アカネ

舊株式第四回株金拂込公告
當社舊株式第四回株金拂込は左の通り決定致候間期日迄に無相違御拂込相成度此段公告候也
拂込金額 舊株一株に付金拾貳圓五拾錢也
拂込期日 昭和十七年四月二十日
拂込取扱銀行
滿洲中央銀行總行
滿洲興業銀行本店
朝鮮銀行本店
日本興業銀行本店
第一銀行本店
三和銀行本店
東海銀行本店
三菱銀行本店
野村銀行京城支店
住友銀行本店
横濱正金銀行本店
三井銀行本店
神戸銀行本店
第百銀行京都支店
安田銀行本店
昭和十七年四月一日 滿洲電信電話株式會社

北島醫院

京城版

入營 應召 歡送迎は盛大に 常會の周知事項決定

春四月だ、といつても花に浮かれて遊び暮すやうなことがあつては皇軍勇士に濟まない、と府聯盟では來る八日の大詔奉戴日の申合事項及び十日の愛國班常會周知事項を次の如く決定した

必行事項

一、大詔奉戴日に於ける申合事項　今月大詔奉戴日に於ける町聯盟申合事項は▲植樹と松林愛護▲空閑地の利用▲婦人の活動でありました、此の三項をどう實行するか御互に相談することにいたしませう

イ、春の陽氣につれ山登りをしたり郊外に出たりする者が多くなりますが稚樹を掘りとつたり花の枝を手折つたりしてはなりませぬ、又校庭の樹や街路樹の枝を折つたり皮をむきとることもよくありませぬ、そして四月三日は記念植樹日でありましたが此の季節に當り餘地のあるところに木を植ゑ込むことにいたしませう

ロ、空地には野菜や胡麻など役立つ植物を植ゑ込むことにいたしませう、日當りのわるいところでもそこに適するものがあります、肥料なども成るべく自家のもので間に合はせることにいたしませう

ハ、婦人は子供の教育や家内の整理などで可成り仕事がありますが女中まかせにすることはよくありませぬ、その外に戸外で働ける者もありませう、よく自分の立場を考へ遊び暮すことなく勤勞いたしませう、婦人の働きはまだ〱足りませぬ

周知事項

一、朝起、宮城遙拜、常會の時刻　四月から朝起、宮城遙拜、常會の時刻が變りました、朝起は午前六時、大詔奉戴日(八日)の常會は午前六時半から、愛國班常會(十日)は午後八時から又宮城遙拜の時刻は午前七時(大詔奉戴日は午前六時三十分)です

二、天長節　四月二十九日は天長節です、各戸國旗を掲げ御祝ひいたしませう

三、痰・唾　ところきらはず痰や唾をはくことはよくありませぬ、道路で吐くことはなりませぬ、電車などの中で吐くことはなりませぬ、家庭では適當なところに唾壺を用意することにいたしませう

四、公園　公園で遊ぶ者が多くなりますが紙屑を棄てたり花木を折つたり人樹にかせをしたりするやうなことのないやう氣をつけませう

五、共同便所　街頭の共同便所は兎角穢れ勝ちです、いつでも氣もちよく使へるやうにしませう、外來者に穢れた便所を見られては京城の不名譽です

六、防犯　家族總出のため留守に空巣を狙はれるやうなことのないやう注意いたしませう、戸締りを嚴重にすること、近所の方にたのんで留守番をおくこと、成るべく留守番をおく等のことに注意いたしませう

七、入營、應召　入營者應召者の送別については一昨年來から改め壯行にすることができることになりました、それでこれからは盛大に歡送することにいたしませう、しかし濫りに物資をつかつたり無駄なことをしないやうにいたしませう、又父兄や代表者などは現地驛迄は勿論部隊まで行つても差支ありませぬ

八、四月の納税　道税、車輛税第一期分納期は四月三十日限りです、窓口が混雜しないやう早目に納めることにいたしませう

警察官講習所へ入所

京城西大門外勤土佐山澤正雄警部補は今回朝鮮警察官講習所本科生として六ケ月間の教養を受けることとなり一日入所した

床し"不滅の雄魂" 戰死した愛息へ手向の"親子塚"

戰線に華々しく散つた愛兒の遺骨を永く半島に留めて、死してなほ後も内鮮融和の守護神たらんことを望む瞳國の父がゐる……

初音町一〇二藤本連氏は去る昭和十四年六月八日山西で名譽の戰死を遂げた長男陸軍曹長博氏のため生前「俺を朝鮮の土にしてくれ」と願つたことを實行することゝなつたが、その碑文は當時の部隊長であつた川岸中將に依頼し同中將の執筆を待つて命日の六月八日盛大な除幕式を行ふこととなつた

戰死者遺骨の多くが故國の土になることを常識としてゐる中でその死後も半島に踏止つて不滅の雄魂を植ゑつけ内鮮共榮の礎となることを具現した藤本父子の眞情に對しては早くも各方面から寄附の申込みがあるが「倅の遺志ですから……」と藤本氏は一切を固辭してゐる

藤本氏を訪へば「私共は大正二年以來す、そして親子はつと朝鮮に住んで骨を埋めることを始めから決意してゐたのです、この六月に建てます、そして父子仲よく一つ所で眠るのが本望です、"到る所に青山あり"とは少し古い諺ですが私共一家はそれを實行するのです、倅は〇〇の名手でした、先程マレー作戰で武勲を樹てられた山下閣下も聯盟の川岸閣下も同じ倅の昔の部隊長です、川岸閣下には今碑文をお願ひしてありますのでそれが戴け次第石碑彫刻に取かゝります」

なほ藤本氏にはカヤ夫人のほかに次子昭君(二)が残され故博曹長は昨年抗州の功によつて功六が下賜された

【寫眞＝藤本連氏】

誠信家政の學級增加認可

堅志町誠信家政女學校では從來一學年一級五十名の生徒を三學級百五十名に增加すべく當局に認可申請中であつたが、この程正式認可された

同校では敦岩町一四七番地八千坪の用地に校舍新築九百六十七坪の計劃で四月から事業に着手し來春竣工の豫定であるが學級增設により今年からは百五十名の生徒を募集することになつた

軍人援護會授産所入所式

軍人援護會京城分會授産所では和洋裁、タイプライター科を合せ六十七名の入所式を一日午前十一時から同所で擧行した

この日所長代理として田中府内務課長、上總參事等が臨席、國民儀禮について所長訓示あり各擔當教師の指示などあつて正午式を閉じた

南山本願寺で鍊成會

大東亞戰を戰ひ拔く強固な意志と肉體を鍛錬する鍊成會が一日から六日まで京城南山本願寺で行はれる、先づ一日から三日迄は全鮮中の大谷派布教師五十名、三日から四日までは總力聯盟、商工會議所の後援で府内の會社商店員六十名が參加し、同寺に宿泊して嚴格な生活規範を行ふほか特別講師として御手洗本社々長、川岸聯盟總長などの訓話も受けることとなつてゐる

西大門用達業者防諜團結成

京城西大門署管内四十三軒の用達業者は時局に即應して防諜報國の誠を盡さうと百四十名の從業員を打つて一丸とする西大門用達業者防諜團を結成したい旨去る卅日西大門署外事係へ自發的に申出で面長外事主任を痛く感激させたが、卅一日目出度く結成式を擧げた

京城春競馬 愈よあすから開幕

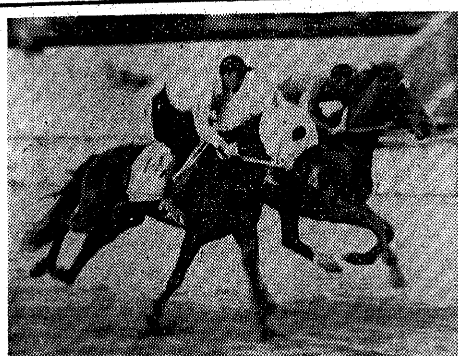

あす三日を初日とする京城春競馬の本馬場調教は一日午後一時から同競馬場において行はれた、今季競馬は朝鮮馬事會誕生後初の競馬とあつてこの意義深い競走に輝く發祥を得んものと登錄馬三百卅四頭は喚發古豪入亂れて火を吐く最後の拍車をかけた、駘蕩たる春風に曳々の馬蹄高く人馬一體彈丸と飛ぶ調教振りにワンサと詰掛けたファンは明日の必勝を早くも胸に描いてか午後四時調教が終るまで熱狂的な興奮ぶりだつた

【寫眞＝必勝を期す調教】

商店街燈管競技の受賞者 東大門署管内

去る三月廿四日から三日間催された東大門署主催の明倫、惠化、敦岩三町で實施された商店街燈火管制競技會の審査發表は一日午後四時から同署訓示室で各關係者を集めて行はれ八百五十點以上の受賞者に對して賞状及び金一封(賞勞)が贈られた、受賞者氏名は次の通り

▲惠化町＝松永光豐、津川俊一郎、金石允、金澤秀雄、金光國、朴永福、孔載熙▲明倫町＝柳俊鎬、津田時郎、立巖容福、李興光、新井敏兆▲敦岩町＝劉燦熙、西原鍾鳴、安田豐一、金城俊鐘、平奈炳、松永好時、國原孝三、西原茂吉

學校長の異動

道では卅一日附で學校長および視學の異動を左の如く行つた(括弧内は新任地)

(京城視學)京城竹添訓佐藤道義(仁川視)坂州視伊藤源(金良長)廣州視金田煕世(京城錦町訓)仁川視長野恒一(坂州視)永平長水上琢磨(廣州視)眞乾長小深田順治(京城龍江長)金良長金子顯吉(京城南山長)京城鍾岩長寺島安(京城鍾岩長)京城南山長赤津基雄(春川長)新中長大山光世(永平長)上面長田中義嶋(西南長)官仁長宮本時彥(官仁長)上道長山脇凞來(彥州長)德亭長八丸正吉(德亭長)興敦長石田但藏(興敦長)西康長大竹作市(西康長)北島長白川睦人(北島長)古三長香山光秀(維陽長)内基長郡山浩香(内基長)清水長石泉利明(浦谷長)蓮川長伊藤進(仁川第二松林長)君山長柳瀨之助(君山長)陽川長村田傳十郎(陽川長)仁川第二松林安川浩盛(栗面長)西島長宮深武夫(飛鳳長)三甲長金澤寬一(德治長)竹山長加治木明彥(竹山長)德治長金谷忠治(鍾石長)鍾松長松本美國(京城麻浦訓)金光長尾本孝人(京城舞鶴訓)奉日川長飯田政榮(京城北阿峴訓)龍游長福永晴憲(開城滿月訓)碧加長大塚欣一(京城竹添訓)新東長高柳純雄(京城龍江訓)西南長江口正信(京城昌慶訓)江華府内長池田宏(開城宮町訓)鎭北長永井義道(京城男子同)彥州長山下秋生(京城清雲訓)土城長菅原治哲(京城舞鶴訓)泉湖長神島浩濟(水原細柳訓)振川長森義則(京城恩賜訓)神恩長松下得禪(京城壽松訓)栗面長會田繁(京城漢江同)白法長高野好衛(京城靑葉同)光德長高橋勝(開城元町同)長湍長本庄夫(京城孝昌同)飛鳳長栗林光三(京城龍山同)[illegible]中茂(水原新豐訓)浦谷長三田村了一(京城錦町訓)君園長樋口慶(新中長)男子訓木村富遷(上面長)仁倉訓白石順次(新東長)孝昌訓本庄榮之助(上道長)美洞訓高岡茂吉(江華城内長)龍岡訓藤木野郎(鎭北長)開城元町訓天山成鎭(古三長)竹添訓廣野德三郎(土城長)青葉訓藤好親男(月羅長)安仲訓近藤利仲(眞乾長)延禧訓大松長三郎(蒼水長)龍岡訓上田聰(漣川長)葵砂訓岡田秀雄(泉湖長)竹山訓土居義包(美谷長)開城宮町訓新本李昌(栒川長)龍岡訓細川信行(神恩長)德壽訓伊藤豐(西島長)漣川中央訓本庄利勝(白法長)青葉訓村田潤一郎(孔德長)開城宮町訓下田敏夫(平島長)仁川花訓岩本正吉(春川訓)東大門訓高橋新二(良道長)吉祥訓岩岡千秋(龍游長)金浦東訓河野琢磨(鍾岩長)江華雲内訓木村常雄(梅松長)利川訓阿部武雄(鍾西長)麻浦訓佐々木實(鍾安長)開城元町訓安藤一郎

空巣狙ひに注意 龍山署が親心の警告

春に心を許すな、油斷をすると大變、絶えず平和の敵は、國家の裏口を狙つてゐます、毎年春ともなれば今まで寒波にすくめられて不活潑だつたチンピラ群の活動ぶりも大いに活氣(?)づいて多い時には日に數件の盜難屆けが出てゐるが、京城龍山署司法係では屆出件數の三分の一までが空巣狙ひであるので、その責任の一半は被害者側にもあるとして頭痛す盜難に惱ゆる府民に次のやうに警告した

最近管内の空巣の状況は愛國班常會の協力によつて中には殆ど根絶すべき美談を生んで相當成績を收め當局としても大いに感激してゐる次第だが最近又々盜難事件が續發して來たことは

これは今まで冬に閉め出されたチンピラ群の活動が春と共に活潑になつて來たのと銃後國民の緊張をやゝ缺いて來たものと思はれるが、盜難事件の大部分が空巣狙ひであるのをみると矢張り狙はれた主婦の平素の警戒心の弛みが大きな原因をつくつてゐるやうに思ふ、暖かくなると何彼と用事も多忙になり外出する機會も自然多くなるが、主人を會社に送り出した後の一家を護る主婦が無頓着に外出した隙こそ最も彼等に狙はれる機會なのだから、主婦は外出に當つては戸締を嚴重にして彼等に隙を與へぬやう心掛けて欲しい、先日も空巣狙ひに荒らされて新婚の夫婦が喧嘩別れをするといふ飛んだ悲劇を生んだ實例もあるので一にも二にも戸締に注意されたい

街の慰問袋 命の安賣り嚴禁

忍び寄る春の訪れと共にかん〱に凍てついた漢江の銀盤もいつしか解氷を始め快い微風が"春の感觸"を全身に投げつけると銀一線の漢江の舞臺は絢爛春のプロローグを繰展げ水鱗ふ"若い人"の足跡が激増します

ところがです、シーズンに入つて頭を痛めるのは所轄龍山署で、體位向上のボート遊びはいゝんですが過つて溺死する不用意な遊客や投身自殺者が年毎に殖えて今年も解氷期に入つてから既に三人からの投身自殺未遂が出る始末

この節若い者が命の安賣りでもあるまいと同署の松山保安主任も頭を痛め、いつそのこと「命ノ安賣リヲ禁ズ」と立札しようと思ふが……と思案中?とはマサカ

【寫眞＝漢江の名物ボート乘り】

六刑事を褒賞

新堂町の大邸宅ばかり十六軒を荒し廻つた今樣鼠小僧朴鳳熙(二二)を去る廿七日捕へた殊勳の三刑事城東署勤務の宮井、尾林、古賀各氏に對して一日佐々木同署長から賞として金一封が贈られた、また目下取調中の某事件を檢擧した同署員、高松、越智三刑事にも同じく賞賞が與へられた

三錢儲けて罰金五十圓

堅志町に東亞靴下店を營む花洞町一二一ノ二東岡斗錫(こ)は去る三月十日内地產のハンカチ公定價一枚廿四錢の品を三枚一圓五錢で販賣したが三錢の暴利違反に對し鍾路署經濟係で取調中のところ一日罰金五十圓に處せられた

福田高等係部長に昇進

東大門署高等係勤務巡査福田弘氏は卅一日附で巡査部長に任命された

同氏は去る二月京畿道警察官講習所で特別學科生として第一位の成績を得た模範警察官である

獻金の花束

西大門署へ　京城竹添町三ノ二五聖潔教會の牧師山本正道さんは大形銅鐘一個を國防資材として一日西大門署へ

▲弘濟町二七三ノ一六安田秀雄ちやん(七つ)は、お母さんに伴はれて眞鍮食器二點を國防獻納したいと一日西大門署へ▲峴底町第二區一班の愛國班長は金三圓四十錢を國防獻金として贈呈で一日西大門署へ▲橋南町第二區三班愛國班長李良煥さんは金一圓を同樣一日西大門署へそれぞれ差出した

城東署へ　一日城東署へ寄託された國防獻金

▲舞鶴高女二年二組(代表同舛井、西山諸孃)一同から九圓六十錢▲杏亭町一九三鄭明和さん(六七區長)眞鍮器のほかに一錢銅貨百七十四枚

龍山署へ　京城錬兵町一九浦尾湯王浦尾ホトさん(六)は一昨年の秋から毎日賽錢の中から五錢十錢の白銅貨だけを選り拔き國防獻金しようと貯めてゐたところ、この程百六十圓にもなつてゐたので更に四十圓をだして一日朝龍山署を訪問、金二百圓を國防獻金として寄託保官を感激させた、また京城舞町二四一吉田絹代さん(こ)はこれも十錢五錢の白銅ばかりを集めてゐたところ六圓四十六錢貯つたので同じく同署に國防獻金方を依頼した

愛の赤道【51】

竹田敏彥(作)　都竹伸一(繪)

消えた娘(九)

「何うします?」

晃子は、二郎の當惑を、皮肉な眼で眺めるやうに訊ねた。二郎も絶體絶命の形で、

「よろしい、僕が出る」

すぐに立上つたが、さて、何といつて詫びればいゝか──

「あの、武骨者の丸山が、あれから五日と措かずに、わざ〱訪ねてくるのを見ると、よほど千鶴子が氣に入つたに違ひない。今日はいよ〱母親の意を得て、いよ〱本格的に話を進めに來たに違ひない」

二郎は、丸山の無邪氣な熱情を思ひ遣ると、今更事實のまゝを打明けて、この話を斷る氣になれなかつた。

「やあ……」

玄關へ出ると、丸山が、軍服姿で、にっこり笑みかけた。

「またやつてきた……」

思ひなしか、丸山の表情は、少年のやうな面羞さの中に、塵ひ切れない歡びで湧き立つやうに見えた。

「さあ、お上り……」

「ぢや、失禮しよう」

丸山は二郎に導かれて、離れの部屋へ通つたが、そこへ、稀らしく晃子が氣を利かして茶を運んできたが、それは今日限りお流れになつた千鶴子の婚約者を見てやらうといふ皮肉な好奇心であることは、わかつてゐた。

「いらつしやいませ」

晃子は、にやりとして、丸山の顏を見た。丸山は、ちよつと不審さうな顏で應じたが晃子が去ると、

「今のは、千鶴子さんかね……」

丸山らしい質問だつた。二郎も吹出しさうになつて、

「違ふよ、あれは」

「さうだね……」

丸山も苦笑しながら、

「どうも俺といふ男は、女の顏の記憶が鈍くてね。これぢや、一年も出征して歸ると、女房の顏も覺えてゐないかも知れんな。はつはつは」

陽氣に笑つた。しかし、話題がだん〱千鶴子の上に及んできさうになると、二郎は、急に落着かなかつた。と、丸山が、

「千鶴子さんは、ゐられるかね」

たうとう訊ねた。二郎は、返事に困つて、

「む、千鶴子かね……」

一瞬躊躇したが、

「ちよつと昨日から、名古屋の方へ行つたんだが」

「名古屋……あゝ、お母さんの家か」

丸山は言つたが、

「そいつは多分、僕との問題で、打合せか何かで行かれたんぢやないのかね」

「む? いや、別に、さういふ譯でもないが……」

二郎は苦しさうに、曖昧な言葉で濁したが、丸山は何故か、

「そいつは、濟まなかつたな」

急に顏色を曇らせた。二郎も不審に眺めて、

「何うしたんだ?」

「いや、他でもないが……」

丸山は、いひにくさうに言葉を切つたが、

「實は、この縁談は、暫時中止を願ひたいんだが」

「中止?」

二郎も、驚いて叫んだ。

「濟まん……」

丸山は、申譯なささうに顏を伏せて、

「今となつて甚だ何だが、どうぞ惡からずお赦しを願ひたいんだ」

「一體それは何うい譯なんだ」

さうなると、二郎の方が詰るやうな語氣に

ラジオ 二日

朝　六・三〇朗誦「愛國の大理想」平泉澄、▲九・〇〇(城)「庭木の場所の選び方と植ゑ方」韓山武一▲一〇・〇〇「ヘイタイサンコンニチハ」出村孝雄

晝　〇・三〇ピアノ獨奏「三つの小品」天池正男、2和洋合奏「陣ぞ日本」ほか富士和洋合奏團▲一・〇〇ハワイ海戰特別攻擊隊勇士を讃ふる會實況──日比谷公會堂より中繼──挨拶橘田邦彥ほか、2講演「戰爭と母」平出英夫「日本の母性」長谷川藏

夜　六・〇〇さくら物語(小倉三四郎ほか)▲六・三〇(城)小野田孫之▲七・二〇(城)1「國家と植林」山澤和三郎、2國民合唱「民草の團結」指導淺崎定之▲八・〇〇講談「仇討神田祭」神田伯龍▲九・〇〇中華民國流行歌「蘇武牧羊」ほか西村樂天ほか

【第二】午後六・三〇野戰部隊後援番組ほか▲六・五〇觀世流謡曲「經政」▲七・三〇「國家と植樹」(韓)▲七・五〇講話「神社と祀りの話」松岡政男▲八・〇〇玄海大經と唄語戲劇ほか▲八・四〇全鮮京畿道試乘記　李アナウンサー▲九・四〇中等國語講座

胃腸に活力を與へ便通を整ふ
強力ビタミンB複合體
エビオゲン錠
150錠 ¥1.50
ライオン製薬株式會社

トンボ印
保温材料 パッキング 岩綿製品 石綿製品
保温工事設計施工

日本アスベスト株式會社
東京市京橋區銀座西六丁目　大阪市此花區下福島五丁目
名古屋　福岡　小倉　長崎　大連　北京

胃腸に變調は腸に
胃腸病者に缺ぐべからず
特殊の消化促進作用と
快速の整腸・消炎作用
冊分ッし藥
テルモライツ
靜って咒の緒を締めよ

無駄の再檢討
あらゆる無駄を征服して戰期に備へよ
時間の無駄 物資の無駄 無駄はソコラに無數にある
丹須チック

NISSEN
ポレオン錠「日染」
☆治療の要點 化膿症に對して……
☆ポレオン「日染」は……
【適應症】化膿性 婦人科疾患 中耳炎 丹毒 膀胱炎 淋疾 其他あらゆる化膿性疾患
包裝 一〇〇 二〇〇
日本染料製造株式會社　大阪市此花區春日出町
一手販賣元 株式會社 和田商店 大阪市南區順慶町二丁目
P-148

商業及法人登記公告

[illegible]

性病科 皮膚泌尿科 京城鍾路青年會館横入 洪震求医院

京城府桃花町五三(日光醫院跡) 德安醫院 院長 郭山義家

高眼科 京城鍾路三丁目電停前 醫學博士 高永穆 電光685

外科 皮膚泌尿科 同仁醫院 醫學博士 鄭準謨 京城鍾路パゴダ公園 電光2374

孫大德 貴下の母小生方で 京城府外西昌里

内臓外科・一般外科・肛門科 李鍾鎬外科 京城府仁寺町 醫學博士 李鍾鎬

京日案内

特別案内

女事務員採用 安田商會

賄婦急募 西鮮無盡鑛山

外務社員急募 大陸產業社

女子事務員採用 松下電器產業

店員採用 明治製菓賣店

女店員 三井物產會社

女中募集

新聞支局 帝國新報社

ピアノ 貸間 京城 求貸 電話 工場 雜件 求職 女中 附添 事務 徒弟

明治座　三十日より五日まで　文化映畫 ニュース 三人姉妹
和信映畫館　田遊び 馬毛島 まごころ 海軍スキー部隊
城寶　シピオネ
京劇　鬼あざみ 戰況 母 ニュース
浪花館　狸御殿 嵐の中の乙女 速報ニュース
大陸劇場　文化映畫 家庭日記 南歐千一夜
新富座　蒼空 福地萬里
桃花劇場　美しき犧牲 赤い手の娘達
東洋劇場　劇團星群 母系家族
朝日座　小原福龍
音花館　鐵道防雪陣 聖劇の村 帝國軍歌集 アサヒホームグラフ
喜樂館　柳生月影抄
中央劇場　認定文化映畫 思ひつき夫人 モスコーの夜は更けて
第一劇場　孫悟空大會 京城樂劇團創立大公演
城南劇場　流轉大會
東寶劇場　ニュース 大市少女歌劇團 線の大地

京城日報
夕刊一部定價金二錢
發行人 印刷人 編輯人
京城府太平通一丁目三十一番地 京城日報社

土地と建物 賣買・金融 管理・保險 京城不動産株式會社 京城府長谷川町

英印會談、完全に決裂
果然英國提案を拒否
國民會議派議決す

【リスボン三十一日同盟至急電】三十一日のサンフランシスコ放送がニューデリー情報として傳へるところによれば 印度國民會議派運用委員會は英國の提案を拒否した

第二政黨も拒否通告

上海特電【卅一日發】ニューデリー來電によれば印度第二政黨たるヒンズー・マハタバは クリップスの對印提案に對して既に全面的拒否の回答を與へたといはれる

ガンヂーも反對表明

○○基地特電【卅一日發】カルカッタ情報によればイギリス特派使節クリップスが發表したイギリスの對印政策は印度民衆に多大の不滿と動搖を與へガンヂー翁の拒否態勢の強化が極めて要望され、早くもこれに對するイギリス當局の強壓手段としてボンベー、カルカッタなどに戒嚴令斷行が傳へられてゐる

【リスボン三十一日同盟】ニューデリー來電によれば國民會議派運用委員會は三十一日クリップス提案を審議するとともに同派長老ガンヂー翁を招いてその意見を聽取したが、その抱懷する主義主張から戰後において自治を供與する代りに英國の戰爭遂行に全面的に印度を協力せしめるとの英側提案には最初から絶對反對で當日の會談でもその意嚮を表明した模樣である一方ガンヂー翁の子息で國民會議派幹部のヒラスラス・モハンドラス・ガンヂーも三十一日クリップスの提案に對する反對態度を明確にした

絶對修正せず
傲慢クリップス廣言

ストックホルム特電【卅一日發】ニューデリー來電國民會議派のイギリス提案に對する全面的不滿が明かにされ、イギリス提案の大修正が云々されつつある折柄、イギリス使節〃クリップスは卅一日記者團と會見の際再び〃イギリス提案を絶對修正せず〃と重ねて強硬態度を披瀝したが、これによつて〃イギリス側に提案修正の肚がないことが完全に表明され兩者は決裂の外なしと見られるに至つた

クリップス 脅迫放送

【リスボン卅日同盟】ロイター通信ニューデリー電、クリップス訪印特使は三十日夜ラジオ放送を行ひ同特使が二十九日記者團に發表した英國の對印度提案内容の説明を行ふと前置きして大要次の如く演説した

英國民は英本國と同様の憲法的地位を印度に付與せんとしてゐる、すなはち完全なる自治を許可せんとするものである、勿論われわれはこの場所でいま直ちに印度の新憲法を作りあげることは出來ないそれは性急に作成するにはあまりにも重要問題であるとともに新憲法は印度民衆自身によつて制定されなければならぬからである、現在の危局が續く間英國は印度防衛につきその統制力を保持するが、もし印度民衆が新政府の樹立のため援助を必要とする場合にはわれわれは喜んでそれに應ずるであらう、われわれは戰爭が終り次第全印度の憲法設定のため諸君が一心同體となられんことを要望する、しかして余は印度の指導者たちによつて起草される新憲法は完全に成功することを固く信ずるが、右憲法においては少數派も保護されることを希望してゐる、余は印度軍司令官が行政參事會の一員たるの地位を保持すべきことを提案するが、これとともに我々は印度政府が、英戰時内閣に參加せしめるための代表を任命するやう要請した戰爭終了後印度の代表者たちは他の自由諸國代表と同等の地位において新世界秩序建設に貢獻し得るであらう

瞞着手段に終始
伊政界、印度に警告

【ローマ三十日同盟】クリップスの對印提案はイタリー政界においては完全なる瞞着謀略にほかならずとしてゐる、すなはち同案によると印度はまづ戰ひしかるのち解放を與へられるといふ結果になつてゐる、しかもこの解放は確實に守られるといふ保證は何もないばかりでなく前回の大戰で歴史はイギリスがかゝる約束を守ることのないことを實證してゐるといふのがローマ外交界筋の一致した見解である

洪國南京駐剳 駐日公使が兼任

【ブダペスト三十一日同盟】ハンガリー政府は今回南京に外交代表を置くに決し現駐日ハンガリー公使ニコラド・ヴエグ氏をして南京駐剳外交代表を兼任せしめることに決定三十一日發表した

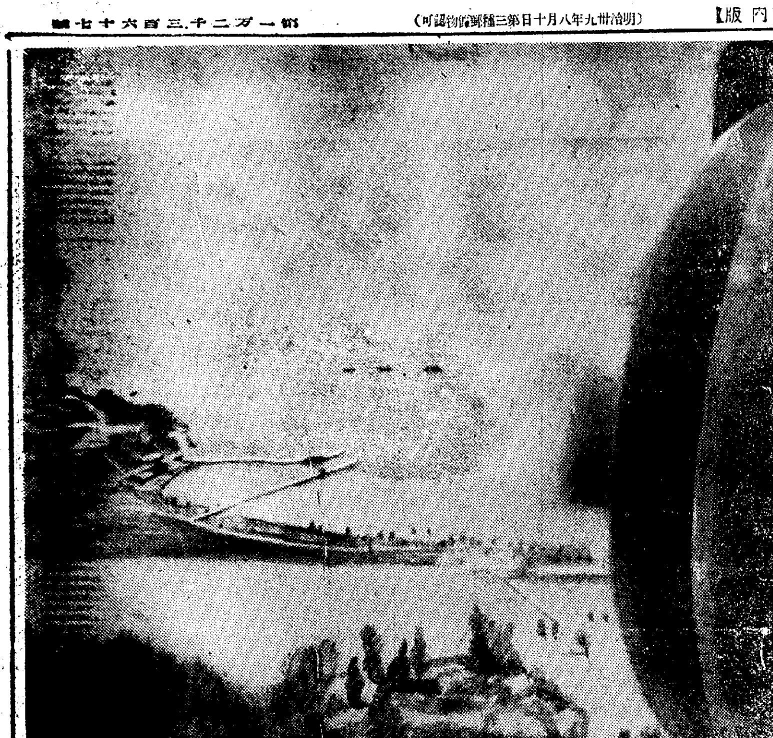

陸海精鋭・アンダマン島ポートブレヤに上陸（源田報道班員撮影 海軍省許可済第五七一號）―送電―

京慶線全通式に際して
交通史上に新紀元
南總督告辭 全通の意義大

京慶線晴れの全通式は一日午前十一時より慶北安東において南總督、板垣朝鮮軍司令官以下參列の下に盛大に擧行されたが、全通式における南總督の告辭並に山田鐵道局長の式辭左の如し

本日茲に國有鐵道中央線全通式を擧行するに方り一言告ぐるところあらんとす、中央線は其の建設に關し昭和十一年度第六十九議會に於て協賛を經たるものにして同年直に起工、爾來六年の歳月と莫大なる國帑とを費し竹嶺の峻嶮を突破し幾多の困難を克服し、以て茲に全通の佳き日を迎ふるに至れり、抑朝鮮に於ける鐵道の使命は半島の統治上極めて重要なるのみならず其の幹線は一路滿洲國及び北支の各鐵道に連絡し內鮮滿支間に於ける最短陸路として國防上將又運輸交通上重大なる意義を有す、而して東亞の躍進的發展に伴ひ鐵道の整備計畫は著々として進捗し滿浦線、平元線に次いで茲に本中央線の開通を見るに至りたるは洵に慶賀に堪へざるところなり、惟ふに本線は半島中央部を縱貫して資源開發に寄與し、釜山京城間の補助幹線として京釜本線の輸送を緩和調節し以て大陸路を增強するのみならず半島の鐵道網完成を促進し、延いては大東亞圏內に於ける朝鮮の地位機能を確立擴充せしむるものにして實に朝鮮交通史上一新紀元を劃すと謂ふべく本線の使命たるや極めて重大なり、今や大東亞戰爭勃發以來皇軍は西太平洋を中心として赫々たる戰果を收めつゝあるも北邊の護り亦磐石の安きに置くの要愈々緊切なるものあり此の秋に際し本中央線の完成を見たるは洵に意義深きものありと謂ふべし、關係官民は宜しく此の意義、其の使命の大なるに念を致し本線の機能を充分發揮するに協心戮力以て遺憾なきを期せらるべし

一言以て告辭とす

昭和十七年四月一日 朝鮮總督 南次郎

產業開發に寄與
山田鐵道局長式辭

國有鐵道中央線の工成り總督閣下軍司令官閣下並に各位の御光臨を辱うし大東亞共榮圏の確固たる第一段階を形成しつつあります今日茲に中央線全通式を擧行するに至りましたことは洵に欣快とするところであります、抑々朝鮮に於ける各種資源の開發は交通の普及發達に依ること大なるは申す迄もないところでありますが、半島中央部奥地の富源地帶は久しく近代交通機關の恩惠に浴して居りませず是が整備の必要を痛感されて來たのであります、茲に於て政府は昭和十一年度第六十九議會の協贊を經まして多額の國資を投じて半島を縱貫する鐵道の建設を計畫し以て富源の開拓、產業の振興、文化の扶植を計つたのであります然しながら本線一帶は小白山系に跨り高峰相連り加ふるに事變下に於ける資材難、勞力の不足は工事の進捗を阻害したのであります、然れ共關係當事者は終始堅忍不拔の精神を持し竹嶺、雉岳の二大隧道を初め幾多難工事を完成し能く六箇年の短日月を以て永川と東京城とを連絡したのであります、其の間の建設從事員の勞苦は洵に言語に絶するものがあつたのであります、而してこの意義ある本線は建設當初永川、東京城間を中央線と呼稱したのでありますが是に既設の慶州、永川間を編入して慶州、東京城間三百八十二粁を京慶線と稱し、本日より目出度く全線營業開始の運びに至つたのであります、惟ふに本線沿線の資源は甚だ大きく慶北、忠北、江原、京畿各道沿線の農、林、鑛各種產業を振興することは申すまでもありませんが滿洲事變の勃發以來ました京釜間の輸送を緩和ならしむる第二の縱貫線であり、一朝事ある時は重要なる使命を有するのであります、而も是を東亞の交通上より見ますれば滿鮮交通に伴ふ鐵道網の擴充でありまして、是を以て朝鮮國有鐵道の營業粁程は延長實に四千五百餘粁となり洵に慶祝に堪へぬ次第であります、本線建設中重官民各位より寄せられました熱誠なる御支援に對し衷心感謝の意を表しまするとともに全線各位には本線敷設の意義に鑑みその利便を享有せられ益々產業文化の發展に努力せられんことを切望致します、一言蕪辭を述べて式辭と致します

昭和十七年四月一日 朝鮮總督府鐵道局長 山田新十郎

敵なき銃後に敵ありスパイ

飛行場に集中爆彈
荒鷲、ダーウイン猛襲

【リスボン卅一日同盟】カンベラ來電によれば濠洲首相カーチンは 日本軍航空部隊が三十一日またもポートダーウインを空襲、飛行場に集中爆撃を行つた旨發表した

軍事權下に隷屬す
濠洲首相 不干涉を發表

【リスボン三十一日同盟】メルボルン來電によれば濠首相カーチンは濠洲政府ならびに議會は今後濠洲の軍事指導に關して一切干渉を行はぬことに決定した旨發表した

大部隊本國引揚げ
濠洲、本土防衛に汲々

【リスボン三十一日同盟】カンベラ來電によればカーチン濠洲首相はチャーチル英首相が濠洲本土防衛強化のため海外派遣濠洲軍大部隊の本國歸還を許可した旨三十一日發表した、因に濠洲軍大部隊はすでに西亞方面から歸還してゐる

ケーシー公使解任

【リスボン卅一日同盟】メルボルン來電によればカーチン濠洲首相はケーシー駐アメリカ公使が三十一日をもつて公使の地位を退く旨同日發表した、さきにイギリス政府はケーシーを西亞常駐戰時內閣閣僚に任命し英濠間に深刻な紛爭を惹起したものである

赤字廿七億磅
英歲入出總計

【リスボン卅一日同盟】イギリス大藏省は本日三月卅一日に終る一九四一年度歲入出の總計を發表したが、これによると歲入は廿億七千四百萬ポンドと見積りを超過したが、しかし歲出は四十八億七千六百萬ポンドに及んだため結局赤字は廿七億二百萬ポンドにのぼる

なほこれは豫算編成當初の赤字見積り二十六億七千萬ポンドに比し三千二百萬ポンドの增加である

司法保護を強化
一課を新設
初代課長に佐藤氏

一日から總督府法務局內に保護課が新設されることになり、卅一日情報課から次の通り發表されたが初代課長には高等法院檢事總督府事務官佐藤繁氏、事務官には現行刑課の昭光事務官ほか屬七名合計廿名である

情報課發表 四月一日より法務局に新に保護課が設置せられ、思想犯保護觀察、思想犯豫防拘禁、少年保護及普通犯保護等、司法保護に關する一切の事務を統合主管することとなつた

從來司法保護に關する事務は法務局刑事、行刑兩課に分屬し思想犯の保護觀察、その保護團體たる大和塾および豫防拘禁の請求事務は刑事課で行ひ、思想犯以外の犯罪前歷者に對する保護觀察及豫防拘禁所に關する事務は行刑課で行つてゐたが、保護の事業の法制化並びに法令に基く各種機關の施設に伴ひこれ等主管事務も一切統合され、新設された保護課によつて行はれることとなつたもので、隨つて普通保護觀察司法保護委員、思想犯保護觀察所、思想犯豫防拘禁所、大和塾、少年審判所、矯正院、少年保護團體等に關する事務の總ては保護課に從屬する課で特に思想犯豫防拘禁に關する事務の保護課主管は內地に先んじ思想犯保護を一貫した方針の下に運營せんとする總督府の意圖を持つものである

天長節慶祝決議
昭南華僑協會 醵金も決定

【昭南市一日同盟】陥落直後の昭南市に誕生した昭南華僑協會では當局の指導下にマレーおよび昭南島からの代表を集めて連日委員會を開催中であるが、三十日の會議において

一、來る四月廿九日の天長節には全昭南、マレーの華僑を擧げて慶祝すること
一、昭南市衞生事業費として五千元を醵出すること

の二項を決議した、なほ同協會では四月十一日から日本語學校を開設することになつたが、入學希望者は非常に多く早くも定員を超えてゐる狀況である

現議員は約半數
新人の進出壓倒的
翼協初の委員會開く

【東京電話】翼協の第一回推薦候補銓衡特別委員會は神奈川以下六縣の推薦候補を決定、さらに二日および四日の兩日にわたり銓衡委員會を續開して候補者全部を決定することとなつたが、支部內申の結果よりみると、現議員には極めて不利で全國を通じて新人の進出がいよいよ壓倒的であることが明瞭となるに至つた、すなはち六名の本部會員を出す議同においてすら推薦者は二百名を割り百八十餘名程度とみられるに至つたことは議同內部に深刻な衝動を與へてをり、議同は二百名を主張して讓らず今後二十名程度の推增を強硬に主張して本部に對し猛折衝を進める方針であり、また議同外では太田正孝氏の議員倶樂部約十名、興同一、三名、無所屬（元第一議員倶樂部を含む）約十名程度が今後推薦されるものとみられ結局現議員は二百二十名乃至三十名となり、各派を通じて定員の約半數程度となろう、これに比して新人の推薦は二百三十名乃至四十名はまづ間違ひないところとみられ、[illegible]議同側の要求を如何に[illegible]にかゝつてをり、阿部會長の態度如何は推薦制の成否を決するものと注目される

樞軸國潜艦活躍で
西半球に危機
米軍首腦ら交々悲鳴

【リスボン三十日同盟】ワシントン來電によれば汎米共同防衞委員會は三十日正午よりワシントンにおいて米陸軍中將M・ビック委員長司會の下に參加二十一ケ國軍事代表會議を開催、席上ノックス海軍長官、マーシャル參謀總長、スチムソン陸軍長官などの米軍首腦がそれぞれ西半球の危機を強調し米洲諸國の協力を求める演説を行つたが要旨左の通り

ノックス長官 米洲諸國損害の統制と護衞こそ現下の樞軸潜水艦の活動に對しとらるべき最も緊急なる任務の一である、米國は自己の生産を增加し、すべての米洲諸國に對し軍事的支援を與へ、さらにその軍需品獲得を援助し得ることを希望してゐるが一方米洲諸國も現在の海運に對する脅威除去に協力するため自己の資源を米國にできうる限り引渡さねばならぬ

マーシャル參謀總長 米國自身の必要とする資源の量にかんがみ中南米諸國への軍需品供給は若干制限をうけよう

スチムソン長官 現在西半球における潜水艦の脅威は極めて重大である、樞軸國の潜水艦は米洲諸國の海岸における活動は米洲諸國の海運を混亂せしめつゝある

【寫眞】＝上からノックス、マーシャル、スチムソン

撃沈、既に九十八隻に達す

【リスボン三十一日同盟】ロンドン來電＝米海軍當局發表によれば昨年十二月八日以降大西洋岸水域で撃沈された米國船舶は合計九十八隻（內五十一隻は米東海岸附近で撃沈）に達してゐる

米墨會談開催

【ビシー卅一日同盟】アバス通信アメリカ電によれば、パテイヤー外相を首班とする對米メキシコ使節一行は三十日朝ワシントンに到着、パテイヤー使節はカマチヨ大統領よりルーズベルト大統領宛の親書を所持してをり、卅一日ウエルズ國務次官との間に米墨協力につき會談を開始する

太平洋軍事會議各國代表

【リスボン卅一日同盟】ワシントン來電＝太平洋軍事會議は一日よりホワイトハウスで開催されるが各國主要代表左の通り

米國大統領ルーズベルト、濠洲外相エバート、ニュージーランド公使ナッシュ、オランダ公使ラウドン、カナダ參事官ヒューム・ロング、重慶外交部長宋子文、英國大使ハリファックス

印度で陸空軍大演習

【ベルリン卅一日同盟】デーエヌベー通信の報ずるところによれば四月一日より十五日まで印度パンジャブ全州で陸空軍および市民警防團の大演習が實施されることゝなつた

內閣辭令（三十一日附）

【東京電話】
朝鮮總督府全羅南道知事 武永憲樹
陞敍高等官一等

―人―

◇東條哲士郎氏（朝鮮綿布商聯合會聯盟事務理事）新任挨拶のため一日來社
◇秦學氏（滿洲生活必需品會社常務理事京城駐在）挨拶のため一日來社
◇林耕宇氏（中華民國京城總領事）二日午後七時半釜山へ出張
◇成宮嘉兵衞氏（朝鮮紡織生産移出組合理事長）組合成立のため本社來訪 ◆寺井孝三氏（同常務理事）同上 ◆勝間元一氏（同理事）同上
◇島津止列氏（山一證券京城支店長）二日朝着任
◇高橋精氏（山一證券新支店長）八日東京赴任の豫定
◇玉置正治氏（鴨水電常務）一日發東上十三日歸城の豫定
◇佐藤時彦氏（同土木部長）三十一日安東より歸城

時の錄音

惡辣、英又も我が病院船を爆撃、鬼畜にひとしき非道だ。

×

紳士の假面を脱げば、やはり強盜の正體を暴露する英國。

×

クリップス、ガンヂーに蹴られて、空しく歸國するか。

×

どうせ信用の出來ぬ空手形、引受ける印度ではもう早やないのだ。

×

將さん同樣、斷然として蹴る國民會議の顔がみ度い。

×

南總督、〃黙々として北邊の固めに邁進せん〃と局長會議で訓示。北あつての南であることを忘れるな。

×

けふ京慶線、晴れの全通式。國策線路が一本增えて、半島の使命益々大。

★愛馬週間★ 馬の寫眞展覧会 七日まで 四階催物場 より十五日 日本画家作品展 京都中堅作家日本画展 四階第二催物場 京城 三越

母乳を殖す！ 産前 産後 ビタオレバーニ 冷血素所藏と秘乳素ビタミンLの綜合によつて強力催乳作用を發揮す。 定價 二円・五円五〇 十 大 東京神田鍛冶町 大木合名會社

完全解熱剤 ハピゼン 藥價 二十錢ヨリ 樂天堂製藥株式會社

信用一等 みのや呉服店 京城本町二 電本一八八八・八八八

京城競馬 四月 三 四 五 十一 十二 十八 十九日 祭 土 日 土 日 月 土 日

蔘精 召して出世一億の底力

國産スフエリカルベアリング界の覇者！ ヒノデ 各種ベアリング 豊富在庫 ヒノデベアリング製作所朝鮮營業所 朝鮮代理店 京城 丁子屋商事部機械課

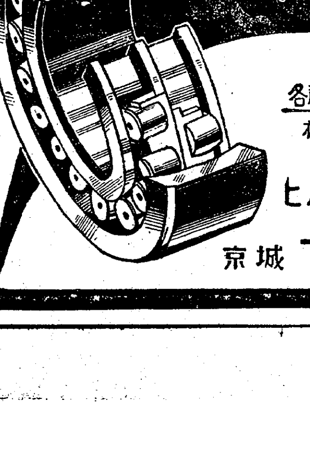

京慶線けふ晴の全通式
今ぞ拓く第二大動脈
基地半島に感激の凱歌

【慶北安東にて坂本特派員發】大陸兵站基地として基地半島に新たなる生命を吹きこんだ京城、慶州間を結ぶ三百八十二キロ二分の鐵路を通ずる全通式は陽光冴たる一日午前十一時から慶北安東驛構內正面廣場で官民六百餘名、鐵道局職員三百餘名參列の下に厳粛盛大に擧行された。この日式場に臨んだ名士は

木下朝鮮軍兵站司令官、清水陸軍鐵道部隊長、林鐵道幹部、田村朝鮮商工會議所會頭、韓相龍朝鮮生命社長、伊達土建協會長、田川京東、林京春兩私鐵社長、西原京城府尹、柳生江原、伊藤慶北、高尾慶北、西岡慶南各知事、池元安東から柳時煥郡守、後藤邑長、佐伯署長、また之に對し鐵道局側から山田鐵道局長を初め大和田釜山、小林京城兩地方鐵道局長、江崎建設課長、木庭安東、樟本京城兩建設事務所長、山崎運轉課長、杉本文書係長等

何れも今日の晴れの日を胸に描いて凡ゆる苦難を突破して來た人達である。この喜びの全通式に先んじて午前九時から構內南廣場で白木の祭壇も神々しく中央線建設の人柱と散つた殉職の勇士五十八柱の慰靈祭が山田局長祭主となり(安東建設事務所)ほか廿一殉職者遺族の列席の下にしめやかに執り行はれた、修祓、招神、獻饌の儀あつて山田局長厳かに祭文を奏讀、感激のこの日に會ふこともなく散つた尊い殉職者の靈を慰め、次で遺族代表池內弘、奧田きよ、金源鎬、西松繁四氏の玉串奉奠あつて慰靈祭を終つた、やがて午前十時前後京城を出發した南總督、板垣軍司令官一行を乘せた特別列車は安東驛に滑り込んだ、新羅以來の半島の古都安東が今日こそは晴れがましくも、春光のなかに輝いてゐる、郡廳で少憩した南、板垣兩將軍は柳郡守の依賴を快よく容れて構內で揃つて記念植樹を行つた、やがて午前十一時特設された式場の一隅から鐵道局のブラスバンドの奏樂によつて式は開始された、中央に山田鐵道局長、左に南總督、板垣軍司令官、右に木庭安東建設事務所長が居並ぶ、息詰る感激の裡に杉本文書係長が厳かに開會式の辭を述べ一同起立して宮城遙拜、默禱、國歌奉唱を終り、次で木庭安東建設事務所長は壇の中央に進み、先づ萬感錯綜する想ひの裡に工事報告を述べる

昭和十一年十二月三日北部に於て北漢江の橋梁工事に打ち込んだ槌の音こそ我が鮮鐵が飽く迄も誇る不死鳥にも似た鮮鐵魂の高らかな響きであつた、續いて十二月五日雉子岳隧道工事に着手し、南部にありては十二月中に永川新寧間十九キロ二分の土工々事が越えて翌年一月には天下の竹嶺隧道の難工事に取掛り十四年六月には早くも全線の土工工事に着手した、この間支那事變の擴大と共に中央線建設の行手が阻まれるといくそたび、然も資材の入手難を克服して工事の歩を進め十四年四月一日には北部の東京城平間五十二キロ五分の營業を開始するなど寸時も建設の手をゆるめなかつた、然るに工事資材の入手難、勞力の供給不圓滑などの惡條件は愈よ甚く全通豫定年度は遂に一年延長されたが昨年以來係員は少しも屈らず敢然として再度北の隧道建設に挑み遂に完成、遂に待望の中央線は全通されたのである着手以來五年四ケ月、總工費七千八百餘萬圓の大工事は斯く中部の縱貫線となつて完成を見たのである

工事報告を讀み上げる木庭安東建設事務所長の聲が感激に打ちふるへる、千餘の參列者もその思ひに耳傾ける、讃ける我等が鮮鐵魂の勝利に胸打たれたのであつた、工事報告を終つて山田局長の式辭、南總督の告辭、板垣軍司令官、松原朝鮮[illegible]の祝辭あつて工事關係者の感謝に引續き各方面から寄せられた祝電披露あつて盛んな拍手の裡にここに中央線全通式は終了、この日午前十一時廿五分東京城驛を出發した處女列車の驛と共に中央線は慶州、長川間の營業が開始された

喜びの祝賀會

全通式に引續きけふの佳き日を喜び合ふ祝賀會が開かれ、主人側山田局長、來賓側南總督、板垣軍司令官初め一同は高らかに盃をあげて、世紀の難工事の完成を祝ひ、南總督の發聲で萬歳を三唱、中央線の前途を祝福したのであつた、かくて中央線全通式及び祝賀の全部を終つて無事終了した、一同は午後一時廿五分安東驛に高かな汽笛を殘して沿線の風景を賞でつゝ一路東京城へ向つて特別列車を走らせた

慶祝の安東邑

【慶北安東にて坂本特派員發】安東邑では中央線全通の喜びを二萬五千邑民と共に頒つため一日午後三時から邑事務所に柳安東郡守、後藤安東邑長、佐伯警察署長ほか邑民有志五百餘參集、盛んな中央線全通式を開いた

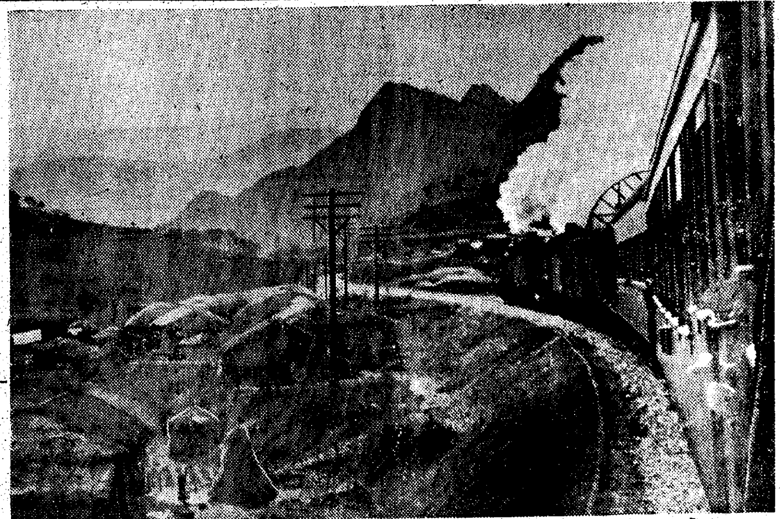

感激を乘せて驀進する京慶線處女列車

神宮へ三萬本
植樹運動華々しく火蓋

第二十二回記念植樹日だ、この日を中心に行はれる"愛林週間"は一日より全鮮一齊に火蓋を切つた、紀元二千六百年記念事業として總督府が一昨年より年中行事に加へて來た本週間は今年からは總力聯盟の手に移り全鮮の愛國班員全員參加のもとに大々的な植樹行事が展開される。週間中は各地國民學校、靑少年團、愛國班員出動を始め、各部落の常會等により農用林地造成或は道路並木の植栽や部落の綠化に當る外講演會、座談會を各地で開催し愛林綠化思想の普及と徹底に努めるが三日の記念植樹日當日は京城では總督府、農林局、京城道、總力聯盟主催で總督、府職員、總力聯盟の關係者約四千名が午前十一時朝鮮神宮參道に參集し總督府林政課指導の下に朝鮮神宮奉讃のため神域に植樹するが全鮮各地でもこの日三千萬本の植樹を行ふ外一日より十日間それぞれ適宜行事を實施する、總督府では本週間を一層効果を收めるため四月四日京畿道を皮切りに全鮮各道の現地に技師を派遣し實施の狀況視察指導を兼ね現地指導に赴く、日程は

▲京畿道任山林事務官四月四日より五日間▲忠北・忠南池林政課長四月四日より六日間▲全北・全南市來事務官四月四日より八日間▲慶北加藤技師四月四日より六日間▲慶南羊田事務官四月四日より六日間▲黃海平野技師四月四日より六日間▲平南西田技師四月六日以後に於て十日間▲江原川嶋山林事務官四月十日以後に於て十日間▲咸南[illegible]技師四月六日以後に於て八日間▲咸北後川山林事務官四月十日以後に於て六日間

さあ、新しき出發だ
けふ希望の年度變り

生氣溌る四月、春だ、春だ、けふは年度變りの四月一日、一齊に衣替へする役所の新構想に大京城百萬府民も熱意を新たに總力を結集して協力へ再出發する年度の初頭である、さあ前進だ、猛進だ、新年度京城府が斷行し百萬府民が協力する仕事は多い、總額約三千八百萬圓の十七年度一般經濟のうちから施行する諸々の仕事のうち主なるものに約二百三萬圓が投ぜられる、まづ

區制實施

大正三年府政施行以來廿九年間躍進をつゞけた大京城の行政に一劃期を劃するもので府內を七區に分け區役所の所長は理事官、その下に主事、府屬、吏員等一區役所に約百五十名が勤務し戶籍、兵事、統計、防空防護、衞生清掃、社會教化、學事、土木などの事務を取扱ふことになつてをり事務の敏速、指導の徹底をはじめ府民の足の節約、町會事務の一部輕減など府民に與へる利便は大きい、實現は七月以降となつてゐるが今秋ごろであらう、次ぎは

鄕土防衞の完璧

これは一京城のみに限られたことではないが戰時下第一に協力すべき問題だ、今年度はとくに防火第一主義により防空資材、設備の整備を圖り防空訓練の徹底、防空精神の昂揚などに總力を擧げることになつてゐる

總力運動の徹底

いふまでもなく貯蓄の勵行は全力を傾けるのだ、これは全鮮の都市中ビリから一番といふ大京城の名に恥ぢる不名譽な成績をみてゐる今年こそ挽回しなければ半島の首都の顏にかゝることである、廢品回收、愛國班の活動、常會の運營等大いに下から盛り上る力をみせる春だ

物資の配給圓滑

目下整備を急いでゐるが、鮮魚、蔬菜、米穀などに新機構の配給機關が出來ることになつてゐる、いふまでもなく府民の協力なくしては圓滑なる配給は不可能となるのだ

理事制の新設

府民も大いに協力するが府吏員も希望に燃えて頑張れ」と府吏員に邁進の途を拓いたのがこれである、現在府吏員は主事、書記となつてゐるが區制實施に伴ひ新たに理事一名を設け府尹の補佐機關とするのだ、從來府の幹部は官吏であるため常時更迭が行はれ永年府の事情に精通するものがない、これを補ふため府吏員中から拔擢して所謂府尹補佐役とするものである、年俸二萬圓級と云ふから嚴い、若い府吏員諸君頑張れく

元氣を出してゐるんだよ
半島に宣撫くと基地の兒玉さん

【〇〇基地にて近藤特派員發】老軀を提げてジャバ島統治に起ち上つた陸軍最高顧問兒玉秀雄伯は〇〇日基地に到着一泊のうへ、現地に向つたが、記者が訪問したときは早朝七時卅分といふに早くも洋服を着込んで椅子の葉に小憩そぼ降る窓外の景色を眺めてゐたが、頗る上機嫌で左の如く語つた【寫眞=兒玉秀雄伯】

「珍らしいな、こゝへ來てゐるのか、なに元氣がいゝつて?、元氣を出してゐるんだよ、年は聞かんでくれ、若いんだから、南方を吞む概ありと書いてくれよ、歌詞として大いにやるよ、東京をたつといつても、なにしろ南方はなにも知らんので現地に行つてみんことには抱負も意見もない、ジャバは軍政下にあるので軍司令官と相談してやる、一句ものしたので揮毫をしよう大君の御楯とならん秋は來ぬ勇みて立たんみんなの譽とネ、へヘハツ……これ位にしてくれたまへ、なにかの歌の聲さまに氣動く聽へてくれ」

立派な皇民に
けふ國民學校始業式

けふ一日は國民學校の始業式だ、府內各國民學校ではけふ午前九時から一齊に始業式を行つた、暫く家庭の母のもとに離つて學校を離れてゐた子供たちに今日からまた"皇民の鍊成"が嚴しく始まる、東亞十億の盟主としての訓育が嚴格に行はれるのだ、大東亞戰爭が始まつて初めて迎へる始業式、嬉しい子供たちの胸にも激しい戰ひの息吹きが溌溂に湧き上るのか子供たちは緊張の面を締め顏を輝かせて"皆さんはけふから一年生は二年生に、二年生は三年生にと一學級づつ上つたのです、今日からは新しい心でもつと立派な日本人になるやう心掛けなくてはなりません"と校長先生のお話を一心に聞き直ちに授業を開始したが、新入學生の入學式は一部(內地人)は六日午後一時から、二部(半島人)は八日午後一時からそれぞれ行はれ翌日から『ヨイコドモ』『アイウエオ』と強い可愛い勉強をはじめる

賭博 京城鍾路署では[illegible]高鎭基(三〇)は卅日午後九時ころ同町二八九[illegible]方で仲間三名と花札賭博開帳中、現錢十六圓もろとも西大門署員に御用

特許 日本硬質硝子黒板

大東亞戰とは
文部省から 解說書發行

【東京電話】大東亞戰爭の意義に關する中等學校程度の解說が文部省教學局の手により編纂される、これは躍る大東亞戰爭をその世界史的大使命をもつて裏付け、今次戰爭の淵因を探るとゝもに戰爭目的に邁進する國民の士氣昂揚に資さうとするもので特に一般勤勞靑年への適切平易な時局解說書たらしめる、程度は國民學校高等科修了程度、B六版五百六十頁程度にまとめ書名は大體「大東亞戰爭とわれら」とつけられ四月下旬には三萬部を全國々民學校、靑年學校に配布するほか內閣印刷局から一般に販賣される筈

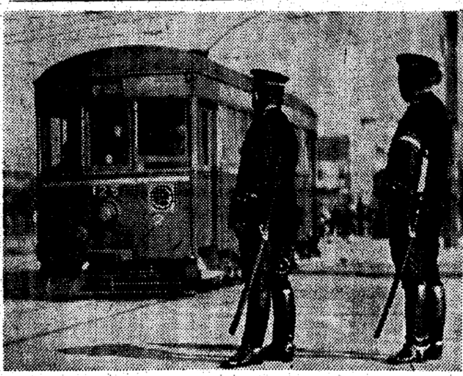

まづ上乘の成績
待望の急行電車、初のお目見得
瀬戸警察部長視察

京城百萬府民を交通地獄から救ふ唯一つの殘された道、急行制の第一日——瀬戸警察部長は午前七時半から九時まで急行制實施狀況を視察の爲、黃金町、東大門、西大門、京城驛、鍾路、南大門、光化門等、各乘換停留所及び混雜停留所を巡視したが、巡視後第一日の成績は上乘だと次のやうに語つた【寫眞=急行電車を視察する瀬戸警察部長】

乘務員も乘客も急行電車運轉に慣れてゐないので、その點を心配したが、大體うまくいつてゐるやうだ、停留所廢止により、速力がぐつと上つてゐるので運轉回數が增加し、事實上は車輛が增加したのと同じ結果になつたわけだ、急行時間中は止まらない停留所ができたので、一つの停留所に乘客が殺到するかと思つてゐたが、これも運轉回數が早くなつてゐるのでどんく捌けて行つてゐた、今まで近距離に電車を利用してゐた人が、步くやうになり、步く人が非常に增えたがこれは單に車內の混雜を緩和するばかりではなく、保健上にも非常によいことだと思ふ、乘客は整然と乘り降りをやつてをり、乘務員も緊張して業務に服してゐたやうだ、この調子をいつまでも續けて欲しい、第一日はまづ成績良好といふところだらう、たゞこの緊張がいつまでつゞくかが問題だが、乘客も乘務員も府民の足といふことを自覺し相互に協力して混雜緩和に努力して欲しい

京川ほうじ茶 京城 京川

下關は動かぬ
騷ぐに及ばぬ關釜連絡港
八田鐵相、下關で語る

【門司支局特電】東京—下關間を九時間で突走らうといふ彈丸列車の建設と關釜連絡港は"下關か""博多か"と騷がれだしてから久しい、未だに重要な要素として賑かな話題を提供してゐるが、去る廿八日下關に現れた當の鐵道省の御大八田鐵道大臣は山陽ホテルで記者團と會見した際「彈丸列車は東京—下關間をまづ敷設する計畫だ、關釜連絡の要衝を下關にするか、博多にするか、騷ぐことは、あたらぬことだ、今回の博多視察は全く別個の立場からだ、關門トンネルは九月の開通を俟つまでもなく戰時下輸送能率達成の上から貨物列車を一日も早く通したいといふ意嚮なよ」といつてゐる、實際にさしづめ關釜連絡が下關を動かぬといふことは無知できるがこれに付き地元の櫻井下關市長は「大臣の言はれる通りだ下關が博多なぞと騷ぐには當らぬ、遠い將來は別として航路は、地理上何といつても下關は重要な位置に立つしそれに何十年か古い朝鮮に最も近接して客を送迎した"關釜"は貴重なものがある」と嬉しさうに語つた

寢臺車で三萬圓盗まる

京城南大門市場內[illegible]大森榮生氏(三〇)はさる三十日鮮魚類仕入れと集金のため元山に赴いた歸途現金三萬二千圓をカバンに納めて京元線に乘車寢臺車に就眠中福溪、東京城間で何者かに盗まれた、屆出により本町署、東大門署で手配中

首相、軍神の母を勞はる

【鹿兒島電話】三月三十一日はじめて鹿兒島に第一步を印した東條さんは到るところで傷病軍人を慰め、負傷兵所を訪れたり、あるひは可憐な國民學校生徒の前でわざわざ車から降り聲をかけるなど隨所で相變らずの人情大臣ぶりを發揮したが、多忙な日程を變更、軍神橫山正治少佐の家を訪れたのは午後七時半であつた、武臣の靈前にひれ伏して恭しく禮拜を捧げ合掌後タカ母堂と靜かに對坐した首相は「お子供さんはみんなでお幾人でしたか、このやうな立派な子供さんを育てゝ來て下さつて本當に御苦勞さまでした」と軍神の勳とゝもに母堂の勞苦を讚へれば軍神を手塩にかけて育てゝ來たタカ母堂もこの優しい言葉にはすつかり感極まり答へる聲も顫へがちでたゞく感激の淚にくれるばかりであつた、やがて東條さんは「小母さんくれぐれもお身體を大切に」と慈父な言葉を殘して宿舍縣廳に引揚げた

有價證券引受業 日銀國債引受 公社債株式ノ賣買
川島屋證券
東京市日本橋區兜町一丁目 電話茅場町(66)
支店 大阪・京都・神戶・名古屋・廣島
滿洲川島屋證券株式會社 本社 奉天市大和區 出張所 新京

京日文化映畫劇場 二日より
理研特作文化映畫 鐵道防雪陣 二卷
獨逸鐵道紀行短篇 聖劇の村まで 二卷
時局下の音樂映畫 帝國軍歌集
日本ニュース ラングーン陷落 ジャバ沖大海戰 アサヒホームグラフ
擊て米英我等の敵だ

昭和中等學院生徒募集 ▲商業部 中學部各一年新入及各二、三學年 補缺募集 ▲新學期開始 四月十日 ▲學則要三錢切手 ▲京城府黃金町六ノ廿三 電話本五、三六〇

中央商業學院生徒募集 ▲三年制(乙種商業程度) ▲第一學年約百六十名 ◇出願期日 四月五日迄 ▲試驗期日 四月六日・七日 ▲詳細規則書 ▲京城府樂花町二番地 電話龍(4)一九四二番

文化中學院生徒募集 元朝鮮文化學院 一、中學科第一學年百二十名、商業科第一學年七十名、各科共二、三年補缺生若干名(寄宿舍完備) 一、出願期日四月二日 考查四月三、四日、學則要三錢切手、京城西大門町二ノ八九(電光三〇二一番)

內科 胃腸病 入院隨意 菅病院 京城府元町二丁目 電話龍山二六番

時計 蓄音機 レコード 明時堂 京城驛前 カメラ

生徒募集 夜間三年制 朝鮮工業技術學院 土木科・機械科・電氣科 第一學年、第二學年、第三學年 入學試驗四月五日 京城府新堂町五二 入學案內請求ハ郵券三錢添ヘ 電話東(5)二二六九

〇株式名義書換停止公告 昭和十七年四月四日ヨリ當行定時株主總會終了ノ日マデ株式ノ名義書換並ニ質權ノ登錄及其ノ抹消ヲ停止致候 昭和十七年四月一日 株式會社 東一銀行

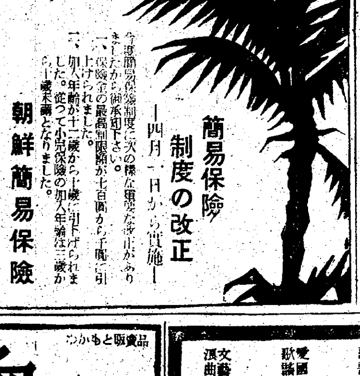

簡易保險制度の改正 —四月一日から實施— 今度簡易保險制度に次の樣な重要な改正がありましたから御承知下さい。一、保險金の最高制限額が七百圓から千圓に引上げられました。一、加入年齡が十二歲から十歲に引下げられました。從つて小兒保險の加入年齡は三歲から十歲未滿となりました。 朝鮮簡易保險

A—2 高血壓にリキシン 本劑は病氣の原因となる濁り血を淨化し血管(動脈)を軟げ血行をよくするので、高い血壓も自然に下り一度下つた血壓は容易に逆戻りしない・從つて頭重、不眠、のぼせ、めまひ、耳鳴り、肩凝り、便秘が治り心臟麻痺や腦溢血が豫防できる。 中風も快方 リキシンを服用し乍ら適當な養生すれば舌モツレや手足シビレは勿論、半身不隨の難症も次第々々に快方する。一円半・三円半・六円半 全國藥店に有 大阪今津本舖

野崎肛門科 入院隨意 京城府岡崎町七(電龍九九三)

東京ミシン株式會社 京城 京町三 ケイコーミシン

近江產婦人科 信愛醫院 京城府黃金町五ノ一九 師範学校西横二丁 (入院隨意) 電本②六七五番

除權判決 [illegible]

貧血にエーデー ビタミンA・D+B1+ホルモン・造血素を… 惡性貧血・四肢冷感 皮膚蒼白・一般貧血 錠100 2円30 農林省水產試驗場創製 わかもと販賣品 III7+11

皇軍感謝・發賣 勇壯で而もとても面白い名盤揃ひ!! 勤勞と奉仕の後で樂しいレコードを聽きませう! そして明日も元氣で大東亞戰を戰ひ拔きませう!!
國民歌 皇軍感謝の歌 片面 その日その日が進軍だ 東海林太郎 赤松妙子 高安貞子
愛國歌謠 進軍ぶし 片面 我は海の子 美ち奴 虎造 小野
愛國歌謠 大島節 片面 佐渡おけさ 東海林太郎
文藝浪曲 ジャングルの虎 廣澤虎造
テイチク

疲勞の恢復と精力の增進に ビオトニク 從來の强壯劑と異り・・細胞の活力を根本から昂進する綜合エキスとも稱すべく、めきく食慾を增し、神身の疲勞を醫し、赤血球を增殖す 二五〇瓦 二圓四〇 五〇〇瓦 四圓四〇 植村製藥株式會社

藥用 ブラク齒磨 強い藥効性で口中を清淨にしムシ齒を防ぐ! 煉・半煉 醫藥部外品 H—N89 大阪・東京 中山太陽堂

淋疾にゴノファミン

京城府旭町二丁目八番地 瀬戶外科皮膚科醫院 電話本局(2)二四九八番

肺炎・感冒に續發する中耳炎に トリアノン 正純スルファピリヂン ☆一般化膿菌による中耳炎には勿論双球菌に基く惡性のムコーズス菌中耳炎にも効果顯著 錠劑・三〇錠・一〇〇錠 他に粉末・注射液 田邊製藥發賣品

"俺を銃臺にしろ" 重傷の身挺して敵彈の楯
ジョホールバールに輝く戰友愛

【〇〇基地卅一日同盟】敵機關銃彈の集中に無念右肩をもぎとられながらもその重傷を秘して己が身を銃台とし敵彈の楯となし戰友の身を庇ひあくまで頑張り續けて遂に敵戰車五台ならびに兵員滿載せるトラック卅台を殲滅といふ素晴しい戰果を擧げる端緒をつくつたといふ殊勳に輝く戰友愛美談が卅日〇〇基地にもたらされた

シンガポール前面の重要防衛據點であるジョホールバール死守のため敵はその前面〇〇高地に周到堅固なる砲兵陣地を構築し手具脛引いてわが軍の進撃を待ち構へてゐた、去る一月廿二日わが先鋒勇士がその前面に到達すると見るや直ちに同高地彼方の火蓋が切つて落された、しかし敵の抵抗はすこぶる頑強を極め數日數夜にわたる猛攻にもかゝはらず敵陣は動搖の色さへ見せない、遂に兒島〇隊は敵を側面より奇襲すべく夜陰に乘じて廿四日未明とゝもに決死突兵隊が勇躍その背後に迫らんとした際である、突如その前面間近にこれまた苦戰の自軍に武器彈藥、食糧を補給すべく戰車五台を先頭にトラック三十台を從へた敵部隊と遭遇した『伏せ』の聲とゝもに直ちに道路兩端に散開ぴたりと身を伏せ息を殺したが時すでに遲し

敵戰車の 機銃は一齊に吃り忽ちにしてその彈幕に包まれてしまつた、敵はわれに數倍する優勢だ、しかし退いてはわが隊の正面奇襲を敵に感知させるばかりでなく敵側に強力な武器彈藥を補給させることゝなる

如何にしてもこの敵を一時間でも長く喰ひ止め後續部隊の追尾を待つて一擧に敵背突撃の機を逸してはならない、猪鹿眞夫兵〇隊長以下決死勇士の決意は無言のうちに成つた『それツ』とばかり閻錐尚を抱へ路面に匍ひ出た、わが加藤西二一等兵(愛知縣出身)は先頭を切つて進み來る敵無蓋戰車目掛けてどがんと一發ぶち込んだ、見事な命中彈に敵戰車は

忽ち火を 吐いて擱坐した

がその瞬間加藤一等兵の身體は後方にふつ飛び路面に叩きつけられた、秋葉一等兵(茨城縣出身)も續々戰車目掛けて突進一彈を投じたが無念敵機關銃彈を全身に浴びて壯烈なる戰死を遂げまた鈴木茂雄上等兵、秋野一哉一等兵(神奈川縣出身)以下戰車に挑みかかる勇士はばたばたと木に架つて仆れて行つたこの時『おのれつ』とばかり飛び出した渡邊伍上等兵(新潟縣出身)の足をぐつと掴まへて睨みつけながら『死ぬことばかりが手柄ではない、敵側面を衝くまではこの眼前の敵を一時でも長く牽制することがわれわれの重大任務だ、むやみに突つ込むな、早く伏せ、俺の身體を銃台として敵を狙へ、また

俺の身體 を楯として敵彈を防ぎあくまでも頑張つてくれ』と叫びながら無理矢理にぐいぐい引寄せる戰友があつた、敵彈は身體の前後左右に霰の如く落下炸裂する、遂に渡邊上等兵は意を決して『すまぬ』と一語、戰友の身體を銃台とした、續いて敵彈のもとに激戰を續けたが不思議にも敵彈をうけぬ渡邊上等兵の周圍が眞赤な血潮で刻々と染められて行くではないか

『はてな』と思はず手を擧げた瞬間敵機關銃彈は渡邊上等兵の右腕をふつ飛ばし身にもその炸裂彈を浴びた『しまつた』と思はず一聲あげた、その時であつた下に敷いてゐた戰友が矢庭に起きて痛な聲をしぼりつゝ『頑張るんだ

もう一息 だ、俺も肩を粉碎されてゐるがそれを知らせては鬪志を鈍らせるとになるので今まで齒をくひしばつてゐたのだ』と絶叫しつゝ頭を上げた見るとそれは敵戰車に殊勳の第一彈を投じた加藤一等兵ではないか、自分の周圍を赤く染めてゐたのは加藤一等兵の血であつたことがこの時はじめて判つた『加藤』『おー渡邊か』『よく戰つてくれた』『いや、お前こそ』

二人は各左手を握り合せては相擁して男泣きに泣いた、この時友軍はすでに到着して敵を蹴散らし戰車をはじめ武器彈藥はすべてわが手に歸し凱歌高くジャングルを震撼させてゐた

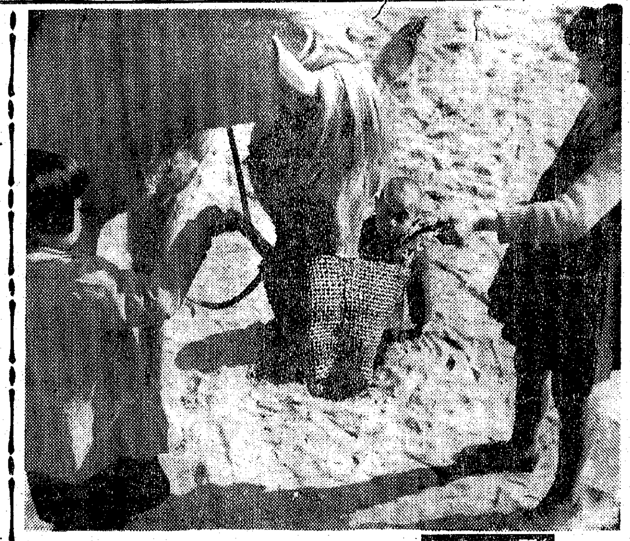

"馬"の寫眞 特選一席 高平破魔男

佛印特有の資源 建設に重大役割
調査成果 橫山團長語る

【ハノイ三十一日同盟】佛印資源調査團は昨年十月十八日橫山團長以下先發團員の到着以來百七十餘日の長期、鑛山、牧畜、水產などを踏査する各部門專家が五ケ月にわたつて佛印の資源調査に當つた結果、三月中旬全調査を完了、最後に現業班は全部歸朝、內田總務部長も殘務整理の終了をまつて四月末までには現地を出發歸朝する筈である、調査完了と現業班の歸朝で重荷をおろした團長橫山正幸氏は記者に對し調査團の成果に關し左の如く語つた

大東亞戰爭勃發ならびに皇軍の大東亞制覇は資源地圖を全く塗替へてしまつた感がある、佛印が理論的に有利な地位にあることと佛印內の地下地上資源が多々ある點から調査團は開戰後も所期の如く調査を續行多大の成果を收めてこれを終了した、自分としては佛印特有の資源が大東亞の經濟建設に大きな役割を果すことを確信してゐる、もつともこの調査を如何に企業化するかといふ問題に關しては中央で決定さるべきで佛印だけで判斷出來る問題ではない、今回の調査活動を通じ自分は廣く佛印官民有力者と接觸、その結果將來はわれわれの調査で有望と認められる產業の企業化に際して佛印側が多大の協力と援助を惜まぬ分野の多いことにも確信を得た

華僑も復興に協力
バタビヤに平和色橫溢

【バタビヤ三十一日同盟】皇軍入城後約一ケ月を經過したバタビヤ市は乾季の到來とともに灼熱の度を增した南國の陽光の下に平和と繁榮を取戾してゐるが市內の復興は皇軍の適切なる指導と住民の積極的協力とによつて著るしく進捗してゐる、三十日は回教の始祖マホメットの降誕祭に當り市內數ケ所の回教寺院では敬虔な記念が行はれた、同時に現住民衆大多數の支持をうけてゐる

パリンドラ黨はこの佳節に際し新總裁ウーリヤ・ニングラットの名をもつて宣言を發し民衆に對し皇軍ならびに新統治機關と十分協力し治安維持に努めるやう要請する聲明を發し皇軍との緊密なる協力を誓つた、一方ジャバ島五十八萬以上に上る華僑は皇軍占領以來自發的に對日協力に轉向してゐるが殊に投資華僑の對日態度は絕對的信賴に近く、三十日の國民政府還都二周年記念日には全戶擧つて日章旗を揭げ全く日本人街の如き觀を呈した また四月一日からは戰爭のため閉鎖されてゐた市中の全映畫館が皇軍の理解ある指導下に一齊に開かれ樂しい娛樂を絕たれた市民も久しぶりで慈雨に浴することゝなつた、なほ市內復興の進捗とともに交通量も頓に增加し自轉車馬車の往來は日毎におびただしく、市內電車も乘客の增加で大繁昌、バイテンゾルグ、バンドン方面への鐵道も漸次運轉量增加しバタビヤの平和の鼓動は、日增しに高まつてゐる

惠化專門校 合格者(佛教科)

金潤東、金宗河、南宮振谷、池上秀俊、神本聖浩、夜村宗鎬、金田容燮、石山文韶、朴原宗中、杰文秀高、金田伊振、淸水川吉、松浦泰基、東原仁一、大山鍾洙、岩城延商、柳川光眞、谷村文順、礫宗大郎、金光完一、重光利直、玄武永臣、安東性憲、淸並裕爛、香山純一、月谷秀雄、邦本泳奭、田安世京、金山元彥、宮本會源、淳朴金洙、新井孝直、吉田清雄、吉川詩一、金浦信雄、伊澤川雄、金原熙昌、柳勝夫、國本寅吉、星山鎭周、陳田政信、川島命根、宮本與祿、金城義明、金本光雄、金澤一連、竹田鍾祚、光鄕文七、金山昌浩、高村昌浩、光田英吉、竹本友官、井本泰旗、金川基錫、中和熙文、柳井秀夫、伊山在極、茂原彰、南曜鉉、德山高行

本社寄託獻金 (卅一日扱)

國防獻金 陸軍

五百圓 京城府漢江通一丁目愛婦、國婦、兩婦人會一同▲十圓思南洞南國民學校林憲星▲五圓黃海道遂山簡易學校

【日計】金五百十五圓也

【累計】金七十二萬六千七百四十四圓二十七錢也

百六十二圓二十四錢也 京城府明治町二ノ一〇四朝鮮肥料製造業水產組合聯合會

【累計】金十六萬九千八百十七圓三十一錢也

鮮內防空監視隊

【累計】金一萬六千二百七十八圓十錢也

【總計】金九十一萬二千八百二十九圓六十八錢也

皇軍慰問金

總計金九十一萬二千八百三十九圓六十八錢也

文化

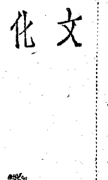

永田春水氏筆

"葉隱"について 【3】

田中英光

『よき事をするとは何事ぞといふに、一口にいへば苦痛をこらゆる事なり。苦をこらへぬは皆あしき事なり』(聞書第一)

これはベートーベンの所謂、苦しみを越えての喜び、などいふ言葉より、遙に的確簡明な表現の仕方であつて、人生の一大鐵則だと思はれる。文學においても勿論、苦しみの伴はぬ創作から、一流の文學は生れないと思はれる。

『戀の至極は忍戀と見立て候、逢ひてからは戀のたけが低し、一生忍んで思ひ死するこそ戀の本意なれ。歌に、

戀死なん後の煙にそれと知れつひにもらさぬ中の思ひは

これこそたけ高き戀なれと申し候へば、感心の衆四五人ありて煙仲間と申され候』(聞書第二)

これは君臣の情を、淸らかな戀に譬へたものではあるが、いかにも優しい表現に思はれる。例へばダンテとベアトリイチエの戀をもつと淸潔にしたもの、やうにも思はれ『葉隱』のなかでも、特に美しい文學的表現の氣がした。或ひは文學の至極も忍ぶ戀であるかも知れない。

その他、武士道といはず、文學といはず、直接、人生の教訓となるべき名言で一杯な書物ではあるが、教訓といふものは、自分で體驗し實行する氣にならなければ、知つてゐるだけでは眞に何もならぬもの故、この位にして置いて、最後に『葉隱』全體の美しさを識らせて貰ひぼくのこのお粗末な稿を閉ぢることに致したい。

ぼくが最初に『葉隱』の名を聞いたのは、もう十年ぐらゐ前になる。かの滿洲事變のときの、爆彈三勇士の名前とゝもにであつた。その頃は、まだ思想といへばヨーロッパ的なもの以外にないと思ひ込んでゐたので中學時代に教はつた『言志錄』の亞流ぐらゐに想像し、別に讀みたい氣も起らなかつた。

その後、暫く經つてからぼくは眞山青果氏の『乃木將軍』のなかで『葉隱』の名に再びぶつかつた將軍が日露戰爭勃發直後、所屬聯隊に出征してゆく二十勝典少尉を送られる。少尉と行を同じくする、少壯將校三、四名が、將軍になにか餞別の言葉を、とお願ひすると將軍は、『葉隱』のなかの有名な章句を、瞑目したまゝ唱へられるのであつた。確か將軍は左の如くだつたと思ふ。半白の鬚をそよがせ力強く『兵法などは益なき事は無益なり、目を塞ぎ、一足なりとも踏み込みてうたねば役に立たざるものなり。』と吟誦されたのが、まだ記憶の底に殘つてゐる。

馬の日本畫展 三中井で開催

一日からの愛馬週間に因み、殊に戰時下無言の殊勳を樹てゝゐる愛馬、名馬の功績をたゝへる意味で京城三中井では二日から五日まで四日間六階畫廊に『武將と愛馬』に因む日本畫展が開かれる

執筆するは歷史畫の岩佐古香畫伯で『用明の義家』『後三年の役』以下すべて日本歷史に名馬と謳はれるもののみ十二點を扱つてゐる

花柳章太郎等が來る
本月府民館出演の新生新派

久しく充實せる演劇に惠まれなかつた京城に、今度花柳章太郎を盟主とする新生新派の一行六十餘名が來て、四月廿四日(金)から三日間、晝夜二回府民館で公演することになつた、一行の主なる顔觸れは花柳章太郎、柳永二郎、伊志井寬、大矢市次郎、村田正雄、瀨戶英一、森赫子等新派畑での錚々たる連中でその出し物も吉屋信子作『小指』川口松太郎作『築地明石町』が內定されてゐる(寫眞は花柳章太郎)目下のところでは晝間は主として傷痍軍人及び勇士遺家族などの招待が豫定されてゐるが、夜間の料金その他はまだ決定してゐない

なほ一行中には先に本紙に『見果てぬ青春』及び『花春』などの小說を書いた川口松太郎氏も加はつてゐる

京日歌壇 吉井勇選

東京 河本 磐城

久方にギブスをとりて退院も間近しと聽けば心すがしも

平壤 岡 增美

戰線の君がたよりを今日もまた待ち佗びしまま夕べとなりぬ

群山 山村 圭雄

靜かなる空の北斗をながめつゝこの山小屋に春を迎へぬ

素砂 川添 しづ

めづらしく南風吹く日仁川の港船出の銅鑼の聞ゆる

平壤 松月小夜子

尺八の四海波の合奏聞きをれば心すがしくなりてゆくかな

滿州 武原 智惠

水仙の花咲きたれば待ちわびし便り來るかと心なごむも

咸興 千歲 松

病む我に強く生きよといふ君の文を抱きて眼をばつむれり

通口 蟻谷 臣平

そのかみの防人達もかかるやとつはものの歌心して讀む

慶南 有松 美遠

半島の南の端のこの島にわれ朽つるとも誰かうらまむ

京城 貞 春惠

病室に春來る日のそれよりもシンガポールの陷つる日を待つ

職場に巣立つ
仕事を通じて報國の赤誠を

鐘紡京城支店會計課 大原玲子さん

◇…まだお仕事に就いた許りで實は落着いてをりません、唯きちんと並んだ机に居られる皆さまの熱心な態度に私も劣らぬやうに追ひついてゆかうと思つてゐます、學校を出て家に居つたのではやつぱり暇な時が多くてつまらないが、かうして存分に働ければこれに越した事はないと思ひます

◇…今までに聞かれた半島の女性には珍からぬ缺陷があつたと聞いて居ります、それを私達がどんどん改めて何處からも喜んでお迎へ下さるやうにならなければ駄目だと思ひます、大東亞戰爭は私達個人にも強く響いて、何もわからぬ私でさへたまには世界地圖を擴げて職ながらも國際情勢を頭に描き皇軍將兵に心から感謝申してゐます、許されずに慰問袋も送つて少しでもお役に立つやうお仕事を通して皇國に報い度いと思ひます

不連續線
御奉公

子供心にも覺えてゐるが、日露戰爭の時、私の父は地方で役人をしてゐたが、國債を買つたり、獻金したり、それは驚ろく程熱意を示してゐた。

その後、轉任の度毎に各團體などから贈られた記念品の中には、銅製の火鉢や置物なども交つて、父亡き後の今日まで秘藏されてゐたが、今度の戰爭による金屬特別回收には、一應、それ等の思ひ出の品を神棚に供へ、燈明をあげて父の靈に報告し、綺麗さつぱりと回收に應ずることが出來た。

そして、僅かではあるが、私も名殘惜しさを超克して、御奉公の一端を果した悅びがしてゐる。

"鐵道防雪陣" 文化劇場上映

自然の猛威に國鐵が備へた人力と科學の協同作戰を描く日映提供、理研化學映畫部製作『鐵道防雪陣』が二日から昭和通り京日文化映畫劇場で封切られる

吹雪や雪崩を防ぐための防雪林設備、顔雪覆等と色々の防雪設備が施されるが、これだけでは防ぎ切れない、安全正確、迅速を旨とする國鐵從業員は、機力と人力の限りを盡して自然の猛威と敢鬪する

この映畫はかうした劇的にも適しい場面を科學的に紹介したもので全二卷である

三國志 【767】
(赤壁の卷)

吉川英治(作) 矢野橋村(畫)

文武競春(三)

その時、樂部の伶人たちは、一齊に奏樂を奏し、天には雲を開き、地には黄河の水も答へるかと思はれた。

水陸の珍味は列坐のあひだに配され、酒はあふれて、台上台下の千杯萬杯に、盡きることなき碧を盛つた。

『武將の諸將は、みな弓を競つて日頃の能をあらはした。江湖の學、文部の多識も、何か、佳章を賦して、けふの盛會を記念せずばなるまい』

酒酣の頃曹操が云つた。萬雷のやうな拍手が湧く。王朗、字は景興、文官の一席から起つて、

『鈞命に從つて、銅雀台の一詩を賦しました。つゝしんで賀唄いたします―』

銅雀台高ウシテ帝畿壯ナリ
水明カニ山秀テ光輝ヲ護フ
三千ノ劍佩黄道ヲ趨リ
百萬ノ貔貅ハ紫微ニ現ズ……

と、朗々吟じた。

曹操は大いに興じて、特に秘藏の杯に酒を注ぎ、

『杯ぐるみ飲め』

と、王朗に與へた。

王朗は、酒を乾して、杯は袂に入れて退がつた。文官と武官と沸くごとく歡呼した。

するとまた一人、箋に詩を記して立つた者がある。東武亭侯侍中尚書、鍾繇、字は元常であつた。

この人は、當代に於て隸書を書かせては、第一の名人といふ評がある。すなはち七言八絕を賦して、

銅雀台ハ高ク上天ニ接ス
凝眸セバ……
欄干ハ屈曲シテ明月ヲ留メ
窓戶ハ玲瓏トシテ紫烟ヲ壓ス
漢祖ノ歌風ハ空シク筑ヲ撃チ
宗王ノ戲馬漫ニ鞭ヲ加フ
主人ノ盛德ハ堯舜ニ齊シ
願ハクバ昇平萬々年ヲ樂マン

と、高吟した。

曹操は激賞して措かなかつた。

『佳作、佳作』

そして彼には、一面の硯を賞として與へた。拍手、奏樂、滿堂の聲、台上台下に溢ちあふれた。

『あゝ、人臣の富貴、いま極まる』

曹操は左右の者に述懷した。

『――とは云へ、もしこの曹操が出なかつたら、國々の反亂はなほ熄みます、かの袁術の如く、帝王を僭稱する者が多かつたでせう。さう云つて、酒盃をあげて云つたといふ。――衆愈傳のあの一章は、少年の日、頭にふかく沁みこんで、今日になつても、この曹操はそれを忘れることができない。自分が四海の亂をしづめ、朝府にあつては宰相の權をにぎり、出でては兵馬を司るのも、かうしなければ、四方の猛賊はみな私權を張り、人民はいつまでも戰禍の苦しみから救はれず、秩序は亂れるばかりで、遂には無政府狀態に陷り、當然、漢朝の天下も亡ぶるに至ることを憂ひたからに他ならない。――わが文武の諸將は、みなよく曹操の言を諒せよ』

彼は、侍坐の重臣に、さう語り終ると、また數杯をかたむけて、面色大いに醺醉を發した。

彼はまた、筆と硯をこれへ、

と命じ、箋を展べて即興の詩句を書いた。そしてそれへ、

吾レ高台ニ獨歩シテ今附シテ萬里ノ山河ヲ觀ル

といふ二句まで書きかけたところへ、忽ち、一騎の早打が、何事かこれへ報らせに飛んで來た。

新刊紹介

▲昭和風雲錄(改訂版)(藤田嚴著)大正末期から昭和の現在に至る波瀾多き廿餘年間の國內、國際諸大事件を捉へ、その依つて來たる處及び大東亞戰爭の必然性並びに將來を示唆してゐて現代の事情を一目瞭然たらしめてゐる(二圓卅錢、東京・神田、小川町一、東京興業ビル、新紀元社)

▲北極探檢記(竹尾弌譯)パパーニン博士一行が約九ケ月間、北極における學術探檢の經過を學問的正確を失はず平易に書いた日記體の報告書で讀者をして正確な北極の科學的知識を得るに役立たしめてゐる(二圓八十錢、東京、神田神保町一ノ二二、聖紀書房)

▲校正幽囚錄(仲勝眞司 訓譯解說)松陰先生が下田米艦投入事件を中心として國事を愁ひ事を敍し懷を述べたる原書をわかり易く解說してゐる(一圓、東京、麴町、五番町一二、朝日書房)

▲イタリーの明日(片倉藤次郎著)イタリの現在及び將來の問題につき論述してゐる(六十錢、東京・麴町・五番町一二、朝日書房)

登記公告

[illegible]

縮れ/戰ひはこれからだ

30分しっぷ

肺炎に 扁桃腺炎に

てい痛けだるい 本舗未貼る～ 貼

デルモライツ

1719A 本舗資料

きれいに書ける

赤貝ペン

大阪 集英堂

防げ結核！固めよ銃後！

結核は感冒がこぢれたとき又は過勞の爲め虛弱のとき或は消化不良其他健康がすぐれないときに犯され易い病氣ですから常にネオトンを服用して健康を增進させなければなりません！ 病弱の方は勿論結核豫防にも絕對なる信用と効果ある本劑を服用して下さい

適應症
病後恢復期
榮養障害
產前產後
食慾不振
腺病質
貧血質
神經衰弱
呼吸器疾患

世界的強壯劑 ネオトン

(全國有名藥房販賣) 350瓦 5圓

株式會社 柳韓洋行 京城府西大門町二丁目七 北鮮・天津・奉天・大連

有名病院婦人科使用 ワセトン球

下腹痛白帶下の惱みが

福岡縣 〇〇郡 〇〇村 川上照子

御社益々御繁榮の御事とお喜び申上げます。私事御社の藥ワセトン球を使用致しましてより、白帶下、下腹痛が治り、ほんとうに嬉しく御禮申上げる言葉もございません。就きましては誠に恐れ入りますが、次の新年號を頂きたく存じます。何卒お送り下さいませ、お願ひ致します。

氣が氣でない 美容の衰へ

女性美を蝕む正體

婦人病に惱まされてゐる方の一番の悲しみは、顔色に生氣がなく目尻に小皺が增え、女らしい美しさがなくなつて、年よりも老けて見えることですが、それは女性美の泉である子宮卵巢の炎症のため機能の活動が鈍つて女性ホルモンの分泌が衰へてゐるからです。

この樣に婦人病は女性の生命とする美しさを蝕むばかりでなく、冷え、白帶下、下腹痛腰痛、頭重肩凝り等のいやな症狀ばかり付き纏ふのが特徵です。專門病院では先づ殺菌消炎作用で炎症を取り除いて生理機能の活動を正常に導くと共に、女性ホルモン療法を併用して効果を擧げてゐます。

ところが醫藥が日増しく進歩した御蔭でこの二つの最新療法が色々の都合で專門病院の治療を受けられぬ方のため家庭で安心して出來る樣に研究されたのが、現在帝大病院婦人科使用の婦人科專門藥ワセトン球です。飯し易い症狀の方でも一日に一球の使用で色々の痛みや白帶下は勿論、冷えその他の苦痛の消え方が實に申分なく女性ホルモンの外用療法も同時に出來る一石二鳥の藥効により潑剌とした明朗な健康美が得られます。

▲先づ一箇(十二錢)へ圓二十錢(一圓三十錢二圓四十錢)に送料十錢添へ東京市之區芝浦町十三舍名會社河原商店へ御註文の上御試し下さいませ。御急ぎの方は藥店を下されば直送します。全國藥店各デパート藥品部では必ず帝大病院使用のワセトン球と言つて御求め下さい。病院用十二圓の分も御分けします。婦人病の諸症狀詳記の女性の生理學を御方にも差上げます

物資統制令に基き鐵鋼を統制

けふ規則發布實施

鐵鋼統制會朝鮮支部の設立を機に朝鮮總督府では現下時局の要請に即應し、鐵鋼需給の計畫化の完璧を期するため從來の鐵鋼需給統制規則を廢し新たに物資統制令に基き統制規則を制定、一日附府令をもつて發布即日施行せられることとなつた、右につき鹽田企畫部長は左の如き談話を發表した

鹽田企畫部長談

鐵鋼の生産、配給、讓渡、使用及び消費等に之が需給調整に關しては昭和十五年七月朝鮮總督府令第百七十八號を以て「昭和十二年法律第九十二號輸出入品等に關する臨時措置法」に基く鐵鋼需給統制規則發布せられ法的統制を行ひ來つたのでありますが鐵鋼需給の計畫化實施に伴ふ切符制度の改訂、在庫鋼材の積極的活用、鐵鋼統制會設立に伴ふ諸般の事務調整、その他に關し之が改廢止を必要とし之が爲には現條項の主要部につき改正を要するのみならずその根據を國家總動員に基く物資統制令に置かしむるの要あるを以てこの際鐵鋼需給統制規則を廢止し新に物資統制令に基き統制規則を制定し現下時局の要請に即應し鐵鋼統制の完璧を期する爲、今回四月一日附朝鮮總督府令第百十五號を以て鐵鋼統制規則發布せられ即日施行せらるることとなつた次第であります、而して鐵鋼需給統制規則に改正したる主要なる點を擧ぐれば【寫眞＝鹽田企畫部長】

一、適用すべき鐵鋼の範圍變更

鐵鋼需給統制規則（以下舊規則と稱す）においては燐の含有量一萬分の三以下の銑鐵及び炭素の含有量千分の六乃至八・五の線材は適用を受けおらざるも夫々普通線材と同様の統制を行ふを妥當とするを以て、本令は〔…〕たのである、なほ軌條その他特殊のものは統制會社による一元的配給統制の範圍外に在りしもこれを改め本令の適用を受くる鐵鋼管はこれを第二次製品として取扱ふこととし適用範圍より除いたのである

二、切符制度の改訂

鐵鋼需給の計畫化により需給規則により發行したる鐵鋼割當證明書にして本令施行前に鐵鋼無大手なるものを全部無效とし、なほ需給規則による需給統制機關制度を廢し鐵鋼割當は從來通り官廳においてなし單に鐵鋼割當證明書のみを發行するために新に證明書發行機關を設け新様式の割當證明書を發行せしめ鐵鋼需給の計畫化の實施を圓滑ならしめることとしたのである、更に鐵鋼割當證明書は官廳においてまたは證明書發行機關をして發行せしむるもその際鐵鋼統制會作成に係る用紙を使用せしめ切符制度の取締りを嚴重にすることとなつたのである

三、鐵鋼の強制買上及計畫的貯藏

不急不要なる鐵鋼を所有する者に對しては之を強制的に統制會社に讓渡さしめ得ることとし更に緊急需要に應ずる爲鐵鋼の計畫的貯藏を爲し得ることとしたのである

四、鐵鋼統制會設立に伴ふ事務調整

（１）販賣業者に對する統制機能を一定限度內において鐵鋼統制會に認めたのである

（２）鐵鋼統制會會員たる者が本令に依り朝鮮總督に提出すべき書類は凡て鐵鋼統制會を經由して之を爲さしむることとしたのである

五、罰則

本令は國家總動員法に基く物資統制令に根據を置き制定せられたるを以て本令に違反したる場合は同法第卅一條の二及第四十二條の罰則が適用されるのである

以上申述べました諸點であります鐵鋼の製造、販賣、需要者その他關係者各位は本令發布の趣旨を充分了得せられ鐵鋼統制に一段と協力せられんことを切望する次第であります

朝取一般取引員　公社債株式賣買　昭和證券株式會社　京城府明治町

滿洲雜穀輸入好轉

輸入高は一千車突破

朝鮮米の對內地供出に重要關聯を有する滿洲雜穀の輸入狀況は漸次好轉を示し鮮內食糧事情は至極明朗化を加へて來た、即ち二月に入つて滿洲より大豆、粟の輸入は一日平均四十車に上り農林局糧政課の調査によると二月二十五日現在の輸入高は粟八百五十車（十七萬石）大豆二百車（十四萬四千石）合計一千五十車、三十一萬四千石に達してゐる

右はほとんど二月に入つて輸入を見たもので出廻りがやうやく本格化して來たものとして注目される、なほこの輸入分は大豆は工業原料としてほとんど工場方面に粟は中鮮、北鮮を主として雜穀不足地にそれぞれ配給してゐる

一道一社主義でトラック大合同

朝運、京仁トラック買收か

四月から組合管理による輸送統制の實施をみる半島貨物自動車の統制については鐵道局は組合の力及びその統制方策を以てしてけ十分な統制力の發揮は困難であるとの結論に達し、全鮮的に企業統合を早急に着手することとなつた、その內容は未だ草案の檢討期を出でないが、當面の目標として各道毎に一道一社もしくは二社に資本合同をなさしめる意向である、まづ京畿道を第一に着手するが、すでに朝運による京仁トラックの買收案が進められつつあるものとみられる、鐵道局はこの集約統合をなす手段として最後的には陸運統制令の發動も用意してゐるが、可及的この様な法律の發動は避け任意合同の形式を採る方針である、同時に朝運からトラック部門の分離をなさしめて明瞭な統合體制を樹立させる內意である、然し最後的成案を決定するに至つてゐないので未だ明瞭を缺くが、一應朝運においてトラック部門のみの經理分離をなして基礎整備とし統合の進行を計ることとなつた

船舶運營會

京城事務所設置

戰時海運管理令に基づく船舶運營會の創立總會は一日午後二時から東京の東亞會館に開催、ここにわが海運界は國家的體制を整へて新發足をなすこととなつたが、事務開始は大體四月中旬頃となる豫定である、なほ海運中央輸送統制組合京城支部は自然解消となり、船舶運營會支部が設置され清津、鎭南浦にそれぞれ事務所を置くことになつた

興南の窒素肥料

海陸輸送法決定

金肥配給に完璧を期す

十六肥料年度下半期の對策中化學肥料については輸送關係に最大難點があるので本府企畫部、鐵道、遞信、農林の各關係部局が協議輸送計畫を樹て金肥配給に完璧を期することとなつた即ち興南の窒素肥料を中南鮮に輸送するため海、陸兩輸送路の分擔を定め海路では小型機帆船に重油の特配を行ふ一方內地大型船をチャーターして計畫量中〇〇萬トンを完送する一方鐵道輸送は〇〇萬トンを引受けるに決定、既に實行に着手するに至つた

朝郵卅周年式擧行

朝鮮郵船では本一日をもつて創立滿三十週年記念日を迎へたが決戰下祝賀行事などは行はず社內部のみの簡單な記念式を擧行午前十一時同社會議室に廣瀨專務以下全社員集合（櫻木社長東上不在）國民儀禮ののち廣瀨專務より一場の訓示を行ひ大東亞戰下海運國策に挺身する全社員の士氣を鼓舞激勵し萬歲を奉唱し閉式した、なほ各地支店を初め航行中の同社諸船舶でも一齊に擧式海上勤務擔當者としての重要使命を強調結束を申合せた

林兼ビタミン清津第二工場着工

株式會社林兼では東京直營工場で鯨より高度のビタミンを一貫作業により製油「ビタドール」として廣く販賣してあるが最近國內重工業關係方面のビタミン劑大量消費傾向に鑑み、これが增產を圖ることとなり、第二工場を咸北清津に新設すべく、既に關係方面の了解を得て、この程着工して製品は遅くとも五六月頃には市販される豫定である

滿洲生必會社の京城事務所設置

滿洲生活必需品株式會社では今回總督府並に一般業者との連絡のため京城に事務所を開設、常務理事安藤氏が駐在することとなつた、事務所は京城太平通元東亞日報社內に置いた

朝商臨時總會十六日に招集

朝鮮商議では來る十六日午前十時より京城商議第一會議室に常議員會、午後一時から臨時總會をそれぞれ開催、十六年度追加更正豫算および定款一部變更（現在六月に定められてゐる定時總會開催期を四月と十一月の二回に開催することに變更）の件その他を附議する

南方經濟懇談會十五日全體會議

南方經濟懇談會では來る十五日午後二時より京城商議第一會議室に第一回全體會議を開き、松原會長以下各部門別委員約八十名出席、創立經過報告および鹽田總督府企畫部長よりの諮問に對する答申案を附議、右答申案を中心に種々質疑應答を行ふはず

朝運異動

朝運では一日附をもつて左の如く人事の異動を行つた（括弧內は舊職）

▲命釜山支部長（咸興支部長）宇都宮榮吉▲命咸興支部長（經理部參事計算課長）増田謙三郎▲命經理部參事計算課長（企畫課長代理）中川清▲命自動車業務課長心得（自動車部自動車課長代理）勝日英熊▲命元山支店長（海州港支店長）上野雅男▲命海州港支店長（經理部會計課長代理）金谷璋▲命群山支店長（群山支店長代理）花村俊造

【退職】自動車部業務課長　飯田彦爾、釜山支部長　佐々木敬三郎、元山支店長　大島彈平、群山支店長　青木榮之助

米穀市場異動（一日附）

▲命仁川支店長（本店庶務課長）稻森丈夫▲命大邱支店長（仁川支店長）瀧合勳▲命釜山支店長（大邱支店長）西園淳一郎▲命本店企畫課勤務（釜山支店長）森新之助

けふの市況

株式　英印動向眺め小高下

前場　戰局は着々進展してゐるが印度問題が目前に橫つてゐるため、これが動向眺めに強弱とも積極的には乘出さず新東百三十二圓丁と七十錢高に寄付いだものの、あと一圓七十錢押み新鐘九十九圓九十錢と六十錢高にはじまつたがあと伸び切れず、高周波四十七圓七十錢と二十錢方引締めたが、あと減配說による遅れ馳せの嫌氣投物高み、六圓五十錢と最近の安値に陷落、獨步安を示した

後場（弱保合）具體的支援材料なく、先行氣迷ひを深めるものがあるので引續いて双方手詰め商內に彌保合ひの範圍を一歩も脫し切れず、新東百卅一圓、新鐘九十九圓十錢、高周波四十六圓五十錢とそれぞれ一、四十錢方引弛みこれを反映してその他も概ね低調を辿つた

照明彈

英の對印懷柔案は極めて重大なる段階に逢着するに至つたと報じインドの抗英機運は漸次濃厚となつた▲一方わが航空部隊はモレスビー港を大編隊をもつて爆擊し敵の軍事施設を徹底的に粉碎して米英濠聯合軍の反擊企圖を未然に挫折せしめる多大の戰果をあげたが新規に買氣を誘ふには至らなかつた▲依然として政府當局が望むところの高からず低からずの相場が持續され地場玄人筋をはじめ一般大衆もこの動かぬ相場にはほとほと愛想をつかして來た▲じかし三ヶ月に亘つて伸悩みながらも無闇に崩れないところにこの相場の强味が包藏されてゐるとみたい▲事實市場內部的な一二の材料を除いては格別賣らねばならないやうな惡材料はないのである▲むしろ高級賣はれて不思議のない好材料が幾多蓄積され四圍の情勢も明るいだけに何かの動機さへあれば急激に跳ねないとも限らない▲いまが絶好の押目かも知れぬ

實物　强調

地株では高周波が短期につれて一圓方偏り安かつたが、その他は殆んど買氣で殖銀、朝鮮機械、弘中商工、朝鮮理研金屬、小林鑛業、岩村鑛業、錦州パルプなど軒並若干づつ引締め、商內もやや活潑化して來た、主なる出來値左の如し

高周波四七、五—六—五、四—三、二一—七、〇—六、九—八、七—六—五▲殖銀新五八、〔…〕三▲朝鮮機械四九、〇▲弘中商工二五、〔…〕▲朝鮮理研金屬一九、〇▲小林鑛業四六、〇—三▲岩村鑛業三八、四▲錦州パルプ二三、四▲日曹新八、九▲昭和飛行機三一、〇▲石原產業六五、〇▲日本ピストン七三、〇▲神戶製鋼七三、五▲朝鮮火藥電池七二、〇

生糸　手堅【橫濱電話】

新甫發會の場面は格別變化なく無材料で活氣はなかつたが、實勢の隱健模様に目立つた賣物なく、各限總じて手堅く推移し、新甫一月限は僥倖の如く同銷の十五圓五十五錢に生れ、引廻りも同事と手堅く保合つた

株式（一日）

朝取短期

銘柄		寄付	大引	高値	安値
朝新	前	—	—	—	—
	後	—	—	—	—
大新	前	—	—	—	—
	後	—	—	—	—
東新	前	[illegible]	[illegible]	[illegible]	[illegible]
	後	[illegible]	[illegible]	[illegible]	[illegible]
鐘紡	前	—	—	—	—
	後	—	—	—	—
同新	前	[illegible]	[illegible]	[illegible]	[illegible]
	後	[illegible]	[illegible]	[illegible]	[illegible]
滿業	前	—	—	—	—
	後	—	—	—	—
同新	前	—	—	—	—
	後	—	—	—	—
高周波	前	[illegible]	[illegible]	[illegible]	[illegible]
	後	[illegible]	[illegible]	[illegible]	[illegible]
新朝石	前	—	—	—	—
	後	—	—	—	—
マグネ	前	—	—	—	—
	後	—	—	—	—
東拓	前	—	—	—	—
	後	—	—	—	—

朝取算定と日步（大引　前場一〇・五五分　後場三・一二分）

銘柄	算定	日步	代引
朝新	[illegible]	[illegible]	[illegible]
大新	[illegible]	[illegible]	[illegible]
東新	[illegible]	[illegible]	[illegible]
鐘紡	[illegible]	[illegible]	[illegible]
鐘新	[illegible]	[illegible]	[illegible]
滿業	[illegible]	[illegible]	[illegible]
同新	[illegible]	[illegible]	[illegible]
マグネ	[illegible]	[illegible]	[illegible]
弘中	[illegible]	[illegible]	[illegible]
高周波	[illegible]	[illegible]	[illegible]
短期	[illegible]枚	累計	[illegible]枚

大株長期

銘柄	前寄	前引	後寄	後引
鐘紡	[illegible]	[illegible]	[illegible]	[illegible]
東新	[illegible]	[illegible]	[illegible]	[illegible]
鐘新	[illegible]	[illegible]	[illegible]	[illegible]
大株	[illegible]	[illegible]	[illegible]	[illegible]
大新	[illegible]	[illegible]	[illegible]	[illegible]

大株短期（大引　前場一〇・四〇分　後場三・〇四分）

銘柄		寄付	大引	高値	安値
大新	前	[illegible]	[illegible]	[illegible]	[illegible]
	後	[illegible]	[illegible]	[illegible]	[illegible]
鐘紡	前	[illegible]	[illegible]	[illegible]	[illegible]
	後	[illegible]	[illegible]	[illegible]	[illegible]
鐘新	前	[illegible]	[illegible]	[illegible]	[illegible]
	後	[illegible]	[illegible]	[illegible]	[illegible]
東洋紡	前	[illegible]	[illegible]	[illegible]	[illegible]
	後	[illegible]	[illegible]	[illegible]	[illegible]
日紡	前	[illegible]	[illegible]	[illegible]	[illegible]
	後	[illegible]	[illegible]	[illegible]	[illegible]
新東	前	[illegible]	[illegible]	[illegible]	[illegible]
	後	[illegible]	[illegible]	[illegible]	[illegible]
帝人	前	[illegible]	[illegible]	[illegible]	[illegible]
	後	[illegible]	[illegible]	[illegible]	[illegible]
郵船	前	[illegible]	[illegible]	[illegible]	[illegible]
	後	[illegible]	[illegible]	[illegible]	[illegible]
商船	前	[illegible]	[illegible]	[illegible]	[illegible]
	後	[illegible]	[illegible]	[illegible]	[illegible]
滿業	前	[illegible]	[illegible]	[illegible]	[illegible]
	後	[illegible]	[illegible]	[illegible]	[illegible]
日立	前	[illegible]	[illegible]	[illegible]	[illegible]
	後	[illegible]	[illegible]	[illegible]	[illegible]
日曹	前	[illegible]	[illegible]	[illegible]	[illegible]
	後	[illegible]	[illegible]	[illegible]	[illegible]
滿業		[illegible]	[illegible]	[illegible]	[illegible]
郵船		—	[illegible]	—	[illegible]
同新		—	[illegible]	—	[illegible]

大株短期喰合

銘柄	賣	買	取組高
東新	[illegible]	[illegible]	[illegible]
鐘新	[illegible]	[illegible]	[illegible]

東株長期

銘柄	前場引	後場引
高周波	[illegible]	[illegible]
鐘紡	[illegible]	[illegible]

東株短期（第一部）

銘柄		寄付	大引	高値	安値
東新	前	[illegible]	[illegible]	[illegible]	[illegible]
	後	[illegible]	[illegible]	[illegible]	[illegible]
郵船	前	[illegible]	[illegible]	[illegible]	[illegible]
	後	[illegible]	[illegible]	[illegible]	[illegible]
同新	前	[illegible]	[illegible]	[illegible]	[illegible]
	後	[illegible]	[illegible]	[illegible]	[illegible]
鐘紡	前	[illegible]	[illegible]	[illegible]	[illegible]
	後	[illegible]	[illegible]	[illegible]	[illegible]
同新	前	[illegible]	[illegible]	[illegible]	[illegible]
	後	[illegible]	[illegible]	[illegible]	[illegible]
帝人	前	[illegible]	[illegible]	[illegible]	[illegible]
	後	[illegible]	[illegible]	[illegible]	[illegible]
新大	前	[illegible]	[illegible]	[illegible]	[illegible]
	後	[illegible]	[illegible]	[illegible]	[illegible]
鋼管	前	[illegible]	[illegible]	[illegible]	[illegible]
	後	[illegible]	[illegible]	[illegible]	[illegible]
日石	前	[illegible]	[illegible]	[illegible]	[illegible]
	後	[illegible]	[illegible]	[illegible]	[illegible]
同新		[illegible]	[illegible]	[illegible]	[illegible]
東新		—	[illegible]	—	[illegible]
三菱工		—	—	—	—

東株短期（第二部）

銘柄		寄付	中引
滿鐵	前	[illegible]	[illegible]
	後	[illegible]	[illegible]
三重	前	[illegible]	[illegible]
	後	[illegible]	[illegible]
洋レ新	前	[illegible]	[illegible]
	後	[illegible]	[illegible]
日立	前	[illegible]	[illegible]
	後	[illegible]	[illegible]
小倉	前	[illegible]	[illegible]
	後	[illegible]	[illegible]
日曹	前	[illegible]	[illegible]
	後	[illegible]	[illegible]
水產新	前	[illegible]	[illegible]
	後	[illegible]	[illegible]
塩水	前	[illegible]	[illegible]
	後	[illegible]	[illegible]

東株短期喰合

銘柄	賣	買	取組高
東新	[illegible]	[illegible]	[illegible]
鐘新	[illegible]	[illegible]	[illegible]

商品（一日）

		一節寄	一節引
橫濱生糸 前場	四限	[illegible]	[illegible]
	五限	[illegible]	[illegible]
	六限	[illegible]	[illegible]
	七限	[illegible]	[illegible]
	八限	[illegible]	[illegible]
後場	四限	[illegible]	[illegible]
	五限	[illegible]	[illegible]
	六限	[illegible]	[illegible]
	七限	[illegible]	[illegible]
	八限	[illegible]	[illegible]
神戶生糸	四限	[illegible]	[illegible]
	五限	[illegible]	[illegible]
	六限	—	—
	七限	[illegible]	[illegible]
	八限	[illegible]	[illegible]

金融

日銀帳尻（卅日）

發行高	[illegible]
預金高	[illegible]
貸出高	[illegible]

鮮銀帳尻（卅一日）

發行高	[illegible]

東京國債賣物（單位錢）

銘柄			
甲號五分	[illegible]	廿三年物	[illegible]
一回四分	[illegible]	廿八年物	[illegible]
二回四分	[illegible]	佛貨四分	[illegible]
十九年物	—	米貨五分	—

地株利廻表（秋山證券現物店調査）

銘柄	拂込金額	仲値	利廻
[illegible]	[illegible]	[illegible]	[illegible]

對抗大棋戰

七段陣對五六段陣

第十二回（持時間各十一時間）

先相先　七段　橋本宇太郎

先番　六段　村島誼紀

（三日目）（出し）一分以內切り　白五、二〇分　消費時間　黑八、四三分

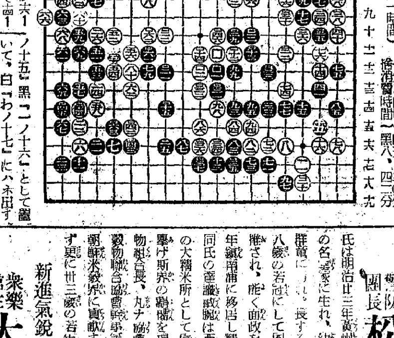

極微の局面

解說　七段　林有太郎

〇ロ四二か六…1●ロ四三か六…1　〇ロ四四れ四…●ロ四五そ四…1　〇ロ四六り十…●ロ四七へ六…12　〇ロ四八ち七…●ロ四九と六…6　〇ロ五十る一…7●ロ五一ぬ一…6　〇ロ五二は一…8●ロ五三い五…6　〇ロ五四ろ二…1●ロ五五を三…　〇ロ五六る五…●ロ五七を二…　〇ロ五八ヨトル●ロ五九ぬ二…　〇ロ六十わ一…●ロ六一わ十…11　〇ロ六二わ十…●ロ六三よ十三…

◇左下邊方面白ロ四二に對して黑ロ四三を省くと、白は一本ロ四三と突出し、黑「か／十七」の後白「そノ十六」黑ロ四四、白「た／十五」黑「ニノ十六」として置いて、白「わノ十七」に八ネ出す手があつて、黑がいけない。

◇上邊黑ロ五十一でロ五九に粘いでみれば二目の自落しは免れるが後手を引くのが面白くない。

◇右上隅に白ロ五二、黑ロ五三の交換をしておいたのは、黑ロ五九の手で「わノ二」にアテて劫爭で頑張つて來るを豫想し、その劫立てを作つておいたのである。よつて黑は劫を斷念して、かく五九と粘いたのだ。

◇黑ロ六三の手で右邊方面に「ほノ十三」と突出すのも大きい手だが、此邊に來ては、二目半のコミがあると、黑が何うやら傾敵乍ら敗局を免れない形勢である。

勝繼戰

本社特選　廿四棋士

平手　八段　△萩原淳

先　八段　▲齋藤銀次郎

持時間各六時間　消費時間　手十五　手指

△1・31分　▲1・53分

第四回（萩原八段一局勝一局目）（圖は前局七二玉迄）

▲三六步　△同　步

▲同　金　△三五步

▲三七金　△一四步

▲五五步7　△六四步

▲五七銀引8　△九四步9

▲五六銀　△六二金1

▲六六步　8

木村名人講評

後手一四步は効果覿面である。手堅く五四步と位を保たれた。ほとんどに三手位從來から九四步のたが七も遅れてある。先手五九步が當局の傷で、五方銀以下六六步まで形勢眼に有望となつた。

（本日の指了り盤面）

持駒　▲齋藤氏　步

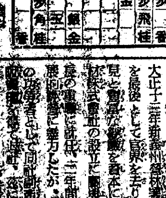

大東亞聖戰下　鎭南浦の展望

至誠一貫聖職に獻身

鎭南浦府尹　上野彦八氏

大東亞戰下の上水道の計畫實施、府營住宅の建設等、敎育に交通に社會に將又八萬府民を擔って鎭南浦府政の要職にあり、し工業都市として飛躍する産業の進展途上にある鎭南浦に於て文化都市としての凡ゆる施設の整備に乘出し府政の重責を擔ひ、或は總力戰體制下の國民總力運動の推進機關たる鎭南浦府聯盟の理事長として、高邁なる識見を傾け國防國家建設の諸事業に貢獻して來た、又燒岩を浚渫し工業都市の基礎を築き、殊に上野府尹の地方行政官として府政に盡瘁されること十年、その功績は鎭南浦の發展に大なる足跡を印し、各方面から感謝されてゐる

鎭南浦の元老

警防團長　松谷平雄氏

氏は明治廿三年黃州郡下、大地主の名家に生れ、幼時より才智群童に秀で、長ずるや、早くも八歲の若冠にして同郡書記兼稅務官に任ぜられ、能く職務に勉め、大正六年鎭南浦に移居し精米所を經營、同氏の產業手腕は西鮮地方の斯業の大精米所として偉大なる業績を擧げ斯界の覇權を握るとともに穀物組合長、丸ナ協會副會長、朝鮮米穀協會幹事等の要職を有し、朝鮮米穀界に貢獻する所、尠からず更に世三歲の若年にして鎭南浦府會議員に當選し、次で會頭として五年間在職、その間、當地商工業發展のため東奔西走、多大の功績を殘した

また多年府會副議長と道會議員の要職にあつて府勢の發展或は地方自治に功勞多く殊に最高の名譽である中樞院參議官に榮轉し、國防團長、大鎭南浦港防護團長、をはじめ府會議員、大鎭南浦港の發展を圖る功勞者として府民の信望を一身に集め敬仰されてゐる

青年社會事業家

養信商會　白川信造氏

氏は鎭南浦府出身、七年三月府內に建築材料商、養信商會を創立開店し爾來絶えざる努力と卓越せる經濟的手腕を縱橫無盡に發揮し努力せる結果益々繁榮今日の隆盛を見るに至り更に大規模の煉瓦工場を經營、生擴施設の上に偉大なる業績を收め青年實業家として頭角を現すに至つた、また一方社會事業家として篤りにも有名である、昭和十年四月鎭南浦高等實業學校が經營難に陷るや決然蹶起して設立者に就任し財政難より救出し獨力で經營中であり昨年鎭南浦期成會で中學校建設を計畫するや氏は率先して二萬餘圓の敷地の寄附を申出、當局を痛く感激せしむると共に大代面神社建設期成會長に推薦され面民の敬神思想普及のため神社御造營に努力し近く建設する運びとなつてをり、また府內三崇幼稚園設立者に就任、活動して面民に利便を圖る等育英事業に將又幾多の社會事業に獻身的の努力は一般から絶大の賞讚を受けてゐる殊に昭和十五年十一月には地方開發のため盡瘁せる功によつて龍岡郡守より榮譽の表彰を受け、このほか町總代理事、セメント業者組合長、建築材料商組合長、大代國民學校後援會理事等數限りなき公職を有し育英事業には特に功勞、多く信望を集め氏の將來は實に洋々たるものである【寫眞＝白川氏】

新進氣銳の逸材

衆樂館主　大利根進氏

年齡而立を超ゆること僅かに二歲、既に天賦の膽略を縱横に發揮し豪華雄大の業容を誇示し半島映畫界の王座に君臨、都市業界にみる新進氣銳の逸材として前途洋々、その大成を嘱せらるるものに大利根氏の存在あり、昭和十年三月早稻田大學商科を卒へ歸鮮するやわが半島の映畫劇場の幼稚なるに着眼し、これが開拓のため敢然起ちて昭和十二年三月理想的な大規模の映畫館を設計し低物價の際巨費を投じて現衆樂館の起工に着手し同年十一月竣功したのであるが當時一部にては無謀の計畫なりとの批判ありたるも經營、陣容の整備、躍進的なる今日の盛況を招き得るに至つた、而かも劇業未だ五歲に不滿時代に入らむとする時期に際會せるも業務發展に止まる所を知らず、劉備は人徒の中より俊秀を選拔して業界の體驗を積ましむ、これ實に業界の新進と業務に精通なる方支配人の練達手腕によるもの【寫眞＝大利根氏】

半島木材界の重鎭

昭和洋行主　奧卯三郎氏

西鮮有數の木材商昭和洋行の主人奧卯三郎氏は明治卅三年福岡縣出身、世十年鎭南浦に來り、昭和三年に獨立して現昭和洋行を創立し、爾來同氏の商才と經營の手腕は偉大なる業績を收め旭日昇天の如き繁榮を見るに至り西鮮地方は勿論、全鮮木材界の重鎭たるのみならず半島木材界の覇權を握り業界を指導してゐる一方氏は府會議員として府勢の進展に協力すると共に鎭南浦府商議員等の公職に就き業務と雜多の功績を殘してゐる、殊に大正十三年新義州營林署工務課長、營林署長等の官吏を勤め、ここに退官し以來木材界に入り、仁川府に移り仁川府の發展に努力したが、大正十三年新義州に營林署の官吏を辭任し、明治四十五年朝鮮に渡り仁川府に奉職し以來雄飛せんと欲し明治四十五年朝鮮にその功勞者として同社創業物の一手販賣權を得て現在、茲に木材業界の將來を見越し一財産を築き鎭南浦に定住、氏は早くも海外に雄飛せんと欲し、温厚篤實の人物で氏の前途は實に洋々たるものである【寫眞は奧卯三郎氏】

二名の應召者を出し出征した際その家族を引取つて河野兵長に充分な働きをさせ、功七級鵄八等の榮譽を擔はせるなど幾多の美談は枚擧に遑がない、なほ業界では統制の波を乘り切つて縱橫無盡に卓越せる手腕を揮ひ營林署林產販賣協會長や或は朝鮮木材移入組合を京城に創立役員となり更に國策木材統制會社創立せらるるや道代表として朝鮮木材統制會社創立に尽力し選ばれ評議員の職に就くなど、この隆盛を示し、この燦然たる功績は經營に邁進し得る精力と、經營の向上發展に努力しつつある【寫眞は奧卯三郎氏】

祝皇軍大捷

鎭南浦精米業統制組合
西鮮脫脂糠統制組合
鎭南浦飼料落穀組合
朝鮮運送株式會社　鎭南浦支店
西鮮電氣株式會社　鎭南浦支店
魯起元商店
土曜會
日鮮海運　大田民治
平南無盡會社　鎭南浦支店
平安木材株式會社
丸ナ穀物協會
鎭南浦料理屋組合
東一商店
朝鮮商工株式會社

祝皇軍大捷

大阪商船株式會社鎭南浦代理店　合資會社　青木組
龍岡郡廳
鎭南浦土木建築協會
平安印刷所　電話七〇二番
平安鐵道株式會社
東出興業社
穀物檢查所　鎭南浦支所
鈴木商店
三和牧場
三和券番
和信鎭南浦支店　支店長　中川基鼎
青果貿易委託販賣海産物　富產商會　電話五七六番

理修品廢ハ保確ノ源資策國
再生代用品使用カラ
各種鐵材製品ノ防錆防蝕耐熱耐酸、各種、金屬熔射（メタリコン）汽關車、自動車エンヂン部分附屬品等、龜裂、磨耗、肉盛修理加工再生（メタリコン加工）鑄鐵、アルミ合金、果埋メ眞鍮、鐵製手摺、鐵柵、パイプ、鐵扉、鐵兜代用品アルミニユーム輕金屬接合修理加工、サンドブラスト請負
輕金屬接合劑アロート販賣店　特許電氣式メタリコン機械代理店　朝鮮メタリコン工業所　京城府本町五丁目二一　電話本局二五四一番

カスミ網
二寸目 廿八圓　二寸三分目 卅二圓
〔…〕
京城府水標町一〇　漁具商　吉備商會

檢眼無料（學生に限り）
本院本眼科にて檢眼す
◆檢眼◆　眼科科長醫學博士崔先生擔任にて正確に視力を檢査して上げます
◆眼鏡◆　三十餘年間の古き歷史を以つて熟練なる技術と精密な機械を完備して弊部工場で正確に製造して上げます
京城驛前　旭醫專病院（眼鏡部セブランス醫專）
旭眼鏡店

有價證券賣買
清算　賣物
株式賣買は是非弊店へ
株式會社朝鮮取引所一般取引員
高橋國基商店
京城府黃金町二丁目一九九
電話本局③六三一〇・四五六四

株式會社東亞證券　短期現物取引
東亞證券
朝取一般取引員・京城黃金町二・電話代表本局五一六一

進增康健
强壯補血　ニユートン
全國有名藥房販賣

光洋精工株
懸案の仔會社合併は我國三大メーカーの一たる當社では戰時下ベアリングの製造の大增產に迫られて居る前期利益年四割四分強で割安と近々增資も含まれ絶好の投資株として推奬に價する
白井證券取引店の
乞御利用を
朝鮮取引所取引員　京城府黃金町二丁目

朝鮮取引所實物取引員
和
御照會次第調查回答
三和株式現物店
京城府明治町一丁目
電話本局②6101 6102 6103 6104 6105 6013